N°. 147. **NIEUW AMSTERDAMSCH** **A°. 1861.**

HANDELS- EN EFFECTENBLAD.

ABONNEMENTSPRIJS VOOR 3 MAANDEN:
Voor Amsterdam ... *f* 6.25.
Voor de overige Steden des Rijks ... » 7.25.
Afzonderlijke Couranten ... » 0.10.

Vrijdag 31 Mei.
BUREAU VAN UITGAVE, Singel, G. 343.

PRIJS DER ADVERTENTIËN:
Het zegel niet medegerekend, voor elken regel ... *f* 0.20.
Voor Huwelijks-, Geboorte- en Doodberigten ... » 0.90.
Verschijnt dagelijks. — *Brieven Franco.*

Verzoeke alle brieven te adresseren aan de Directie of Redactie van het Blad.

Tot dit blad behoort een bijvoegsel.

POLITIEK OVERZIGT.

AMSTERDAM, Donderdag 29 Mei.

Wij komen nog eens terug op het berigt der Fransche dagbladen, dat de hertog de Grammont, Fransch gezant te Rome, niet met een speciaal doel, maar alleen om de baden te Vichy te gebruiken, naar Frankrijk zou komen. In der tijd betwijfelden wij de juistheid van dit berigt en gaven als onze meening op, dat de politiek wel degelijk in verband stond met deze komst, omdat de hertog te Vichy keizer Napoleon zou ontmoeten. Onze meening wordt heden weder bevestigd door een gerucht, dat de half-officiële Fransche dagbladen trachten tegen te spreken, namelijk, dat ook graaf Cavour naar Vichy zou komen en wel op hetzelfde tijdstip, waarop keizer Napoleon en de Fransche ambassadeur te Rome zich aldaar zullen bevinden. Wij slaan daarom geloof aan dit gerucht, omdat meermalen is gebleken, dat de half-officiële pers datgene tegenspreekt, waarvan de regering òf de aandacht wil afleiden, òf waarop zij de aandacht wil vestigen, òf wel de publieke opinie wil booren. Het is zeer waarschijnlijk dat bij de baden te Vichy de Romeinsche quaestie ter behandeling zal komen.

Indien men aan eene particuliere mededeeling uit Neufchatel, voorkomende in den *Schw. Volksfr.*, kan geloof slaan, dan zouden in gezegd kanton Fransche agenten ijverig in de weer zijn, om eene inlijving bij Frankrijk voor te bereiden. Naar men zegt, moeten zelfs eenige personen, tot de royalistische partij behoorende, deze propaganda begunstigen, zoo zelfs, dat een hunner, op het punt om wegens zijne woelingen in dien geest gearresteerd te worden, op Fransch grondgebied is gevlugt. Ofschoon een en ander nadere bevestiging vereischt, hebben wij evenwel gemeend, deze mededeeling aan onze lezers niet te mogen onthouden.

Ook de Syrische quaestie loopt ten einde. De mogendheden zijn het eens geworden en hebben het voorstel van Frankrijk, om een Christen-gouverneur met het bestuur te belasten, aangenomen. Een telegram van gisteren avond meldde, dat prins Napoleon Syrië en Spanje zou bezoeken; de Fransche dagbladen echter spraken van Portugal en Spanje, en wij hebben dit veel rationeler gevonden, hielden wij ons ook aan dit berigt. Het is toch niet te denken, dat keizer Napoleon, die zijn neef, prins Napoleon, afraadt, hetgeen gelijk staat met een verbod, om Italië te bezoeken, opdat hij den schijn niet op zich zou laden, invloed in Italië te willen uitoefenen en tot manifestatiën te willen uitlokken, verlof zou geven, dat die prins Syrië bezoekt op een oogenblik, dat tot allerlei geruchten kon aanleiding geven, welke geschikt zijn, om den naijver van Engeland nog meer gaande te maken.

Volgens een telegraphisch berigt uit Warschau van gisteren (zie *laatste berigten*) heeft aldaar Maandag en Dingsdag ll. wederom een conflict tusschen de burgers plaats gehad. Ofschoon de genoemde dépêche het voorval niet vermeldt, schijnt de zaak toch van geen zeer ernstigen aard te zijn geweest, naardien in de dépêche geene melding wordt gemaakt van gedooden, gewonden, of arrestatiën. Intusschen heeft de plaatsvervangende stedehouder de burgers vermaand zich rustig te houden, terwijl hij, in het tegengestelde geval, gestrenge maatregelen zou nemen. Men ziet dus dat het militaire stelsel in Polen nog in volle kracht is.

De berigten uit Duitschland bevatten heden weinig of geen nieuws op politiek gebied. Omtrent de tusschen Oostenrijk en Hongarije hangende geschillen, schijnt vermoedelijk ook niets nieuws te kunnen verwacht worden, vóórdat de nog altijd voortgezette debatten over het adres van den heer Deák, in het lagerhuis te Pesth, zullen zijn ten einde gebragt, waarmede, naar het zich laat aanzien, nog wel eenige tijd zal verloopen. Gelijk wij reeds kortelings hebben doen opmerken, bevatten die discussiën weinig meldenswaardigs, naardien van de 70 leden, die ingeschreven zijn om over dat adres het woord te voeren, de latere sprekers in den regel slechts gevarieerd hetzelfde herhalen, wat door hunne voorgangers op het spreekgestoelte reeds gezegd is. Een incident op die discussiën leverde een voorstel van den heer Kubinyi, strekkende dat het huis in zijne notulen zou opnemen eene verklaring van verontwaardiging over de wijze van inning der achterstallige belastingen in Gran (waarvan in ons vorig nommer is gewag gemaakt), welk voorstel werd aangenomen.

BUITENLAND.

Frankrijk.

PARIJS, 28 Mei. De heden gehouden zitting van het wetgevend ligchaam was gewijd aan de behandeling van de wet betrekkelijk de invoerregten op granen enz.

— De keizer is heden ochtend naar Rouaan en Havre vertrokken. Z. M. was vergezeld door de heeren de Rouher en de Franqueville, directeuren over de bruggen en wegen; heden avond zal Z. M. terugkeeren.

— Ofschoon de half-officiële dagbladen ontkennen, dat graaf de Cavour naar Frankrijk zal komen, beweren echter andere dagbladen, dat hij wel degelijk het voornemen heeft. Men zegt, dat hij den keizer te Vichy zal ontmoeten.

— Graaf Walewski zal den keizer naar Vichy begeleiden.

— Prins Napoleon zal op verzoek des keizers Italië niet bezoeken.

— De *Patrie* bevat den volgenden brief: »Mijnheer de redacteur, de verkiezing van een grootmeester-nationaal der Fransche vrijmetselarij, geeft aanleiding tot eene hevige polemiek in de dagbladen. Ten gevolge der maatregelen van den prefect van politie is elke discussie daarover nutteloos geworden en kan zij slechts nadeelig op de getroffen vrijmetselaren werken. Z. K. H. Prins Napoleon is levendig getroffen over de vele blijken van sympathie, die hij heeft ontvangen, doch na het gebeurde verlangt de prins, dat zijn naam niet meer in de debatten worde genoemd.

De particuliere secretaris van Z. K. H.
E. Hubaine.

— Een der mededirecteuren van de Caisse des Chemins de fer, de heer Halbroun, is dezer dagen eensklaps in hechtenis genomen. Hij was juist gaan dineren, toen de politieagenten binnentraden, die hem niet toelieten om iets te nuttigen of eenige orde op zijne zaken te stellen; hij is naar Mazas overgebragt. De eigenlijke oorzaak is niet bekend.

— Ongeveer 500 aandeelhebbers in de caisse des chemins de fer hebben zich per request tot den keizer gewend en verzocht, dat de zaak Mirès werd bespoedigd en dat hun de gelegenheid werd gegeven met Mirès te spreken. De minister van justitie heeft hen wegens het laatste verzoek naar den regter van instructie verwezen, die geweigerd heeft hun een gesprek met Mirès toe te staan.

— De prefect der Seine heeft den volgenden brief ontvangen van een aantal Engelsche werklieden, die Parijs onlangs hebben bezocht:

»*Mijnheer de Prefect!*

»De ondergeteekenden, Engelsche werklieden en Engelsche burgers, zich thans ter gelegenheid van een uitstapje te Parijs bevindende, verzoeken u de verzekering hunner dankbaarheid te willen aannemen voor de welwillende wijze, waarop gij hen in de gelegenheid hebt gesteld het raadhuis te bezigtigen.

»Het is eene behoefte voor hen u het genoegen te betuigen, dat zij in Frankrijks prachtige hoofdstad en hare omstreken hebben genoten, en zij verzoeken u hun tolk bij burgerij en leger te willen zijn, en dezen te danken voor het gulle en beleefde onthaal dat hun te beurt mogt vallen. De welvaart van het volk, de beschaafde en vreedzame geest der menigte zijn ons in het oog gevallen.

»Zeer veel genoegen deed het ons te zien, dat de heerlijke en grootsche openbare gebouwen allen kosteloos voor het volk openstaan en alle standen der maatschappij zich op de openbare plaatsen vrijelijk onder elkaar bewegen.

»Hoe nederig onze maatschappelijke positie moge zijn, toch wagen wij het Z. M. den keizer onze dankbaarheid te betuigen voor zijne bemoeijingen ter afschaffing der passen, welke maatregel moet leiden tot de vriendschappelijke verhouding tusschen de beide landen, en de wederzijdsche bezoeken der beide volken te bevorderen en te vergemakkelijken.

»Wij verheugden ons te zien, dat de keizer zijne groote bekwaamheden aanwendt ter bevordering van den materiëlen voorspoed van zijn volk en wij vertrouwen op zijn vasten wil, om de goede verstandhouding tusschen Frankrijk en Engeland, die voor den vrede der wereld zoo hoog noodzakelijk is, te handhaven".

— Uit Lyon wordt gemeld, dat de handel aldaar bijna geheel stil staat; met Italië worden geene zaken gedaan, omdat sedert twee jaar de traites niet meer geregeld worden betaald. Aan Amerika worden aanzienlijke sommen verloren; de belastingen worden drukkender en de schulden der gemeente worden hoe langer hoe grooter.

— Er is heden eene brochure uitgegeven van den heer Esparbié getiteld: *l'Europe et la révolution.*

— Men zegt, dat de regering aan het Engelsche cabinet het voorstel heeft gedaan, om te zamen te handelen bij de organisatie van Syrië; Engeland zou echter dit voorstel hebben van de hand gewezen, en verklaard, dat het zich niet met die organisatie kon inlaten zonder de medewerking van al de mogendheden.

— Volgens een gerucht zou lord Cowley sir Henry Bulwer te Constantinopel vervangen.

— Eene dépêche uit Beyruth bevestigt de reeds vroeger medegedeelde tijding van den dood van Bey Djembladt; hij heeft aan zijne zeer talrijke familie aangeraden zich te scharen aan de politiek van Frankrijk, daar deze de eenige is, waardoor het land gelukkig kan worden.

— De ziekte van den sultan van Turkije schijnt zeer toe te nemen, doch men gelooft niet, dat de dood eenige verandering in den toestand des rijks zal brengen. Zijn oudste zoon zal geheel zijn stelsel van regeren volgen.

Engeland.

LONDEN, 28 Mei (*'s avonds.*) Het hof zal denkelijk den 31sten dezer naar de hoofdstad terugkeeren, alwaar het tot half of einde Julij denkt te vertoeven.

— Naar men verneemt, is de regering voornemens nog in deze parlementszitting het voorstel te doen, de Londensche universiteit in het Lagerhuis te doen vertegenwoordigen. Wordt dit voorstel aangenomen, waaraan naauwelijks te twijfelen valt, dan zal denkelijk sir John Romilly de eer hebben haar eerste vertegenwoordiger in het parlement te worden.

— Prins Alfred, die zich thans op weg naar Canada bevindt, wordt in de maand Augustus met eene maand verlof in de hoofdstad verwacht.

— Volgens opgaven van het bureau van koophandel heeft de waarde van den uitvoer gedurende de maand April bedragen £ 10,905,213, tegen £ 11,330,730 en £ 11,352,440 in dezelfde maand van 1859 en 1860.

— De voorbereidende werkzaamheden voor het leggen der kokers en het aanbrengen der machineriën van de zoogenaamde *Pneumatic Despatch company* (waardoor brieven en paketten van het hulppostkantoor door middel van onderaardsche kokers door luchtdrukking naar het hoofdbureau worden geëxpedieerd) zijn bijna voltooid, zoodat dit stelsel van Bloomsbury naar het hoofdbureau weldra in werking zal zijn. Er zal eerstdaags over eene lengte van eene mijl eene proef genomen worden.

— In brieven uit Halifax (Nova Scotia) wordt gemeld, dat in de nabijheid van Tangier, omstreeks 30 mijlen ten oosten van Halifax en binnen eene mijl van de Atlantische kust, eene goudmijn is ontdekt. Twee personen hebben, naar men zegt, in drie dagen tijds eene hoeveelheid goud verkregen, die £ 35 opbragt. De mijn zou zich vier mijlen uitstrekken.

— Het mailstoomschip *Tasmanian* is met de mail van West-Indië te Southampton aangekomen. De berigten loopen tot 14 Mei van St. Thomas. Het staatkundig nieuws is van belang ontbloot. In Chili hebben verscheidene belangrijke faillissementen plaats gehad.

Duitschland.

WEENEN, 27 Mei. Het huis der afgevaardigden heeft besloten, dat aan elk lid van dat huis eene vergoeding van 1 gulden per mijl voor reiskosten heên en terug en 10 gulden (6 th. 20 sgr.) daggeld zal verstrekt worden. Dit bedrag is niet onaanzienlijk te achten, aangezien de leden van het Pruissische huis der afgevaardigden slechts 3 th. daggeld ontvangen.

— Uit Praag wordt gemeld, dat het plan had bestaan, om eergisteren in de Czechisch-evangelische kerk aldaar eene lijkdienst voor Ladislaus Teleki te houden; de autoriteiten maakten zelfs geen bezwaar, om aan de daar studerende Magyaren vergunning te verleenen tot bijwoning dezer plegtigheid, doch de super-intendent Kubes verbood den daarmede belasten geestelijke, deze lijkdienst te vieren, zoodat de plegtigheid niet doorging.

— Aan de *Prager Zeitung* wordt geschreven, dat de te Wurzburg confererende regeringen het voornemen hebben, om, afgescheiden van de reeds hangende onderhandelingen over de kustverdediging in het algemeen, een voorstel te doen, houdende den aandrang om zoo spoedig mogelijk over te gaan tot oprigting van eene Duitsche kanonneerflottille.

— Drie officieren van den generalen staf uit Pruissen, Beijeren en Wurtemberg houden zich thans in het Venetiaansche op, door hunne regeringen belast met het bezigtigen der onderscheidene versterkingswerken aldaar.

— Luidens een schrijven uit Athene, moet koning Otto zich reeds voorbereiden op het verlies van zijn troon. De partij, welke geheel Europeesch Turkije aan Griekenland zou willen annexeren, moet er reeds de overhand hebben gewonnen, en daar haar plan slechts door ondersteuning van Frankrijk en Rusland tot uitvoering kan worden gebragt, schijnt men, in plaats van een Duitsch vorst, een lid der dynastie Bonaparte op den troon van het nieuwe Byzantijnsche rijk te willen verheffen.

BERLIJN, 29 Mei. De *Staats-Anzeiger* meldt, dat de koning gisteren nog het gewoon rapport uit handen van den president van politie von Zedlitz heeft ontvangen. Hierdoor wordt dus officiëel bevestigd, dat deze zijn ontslag althans nog niet verkregen heeft.

— Naar men uit Potsdam schrijft, heeft aldaar een duel plaats gehad tusschen den chef van 's konings militair kabinet, den heer von Manteuffel, en den schrijver eener onlangs verschenen brochure, getiteld: »Wat ons nog kan redden", door wien de uitdaging daartoe moet zijn gedaan. De afloop van het tweegevecht moet bloedig zijn geweest, en de brochure-schrijver een schot door den arm hebben bekomen.

— De Pruissische gezant te Rio-Janeiro, de heer von Meusebach, die, gelijk men weet, van daar is teruggeroepen, moet aan eene ernstige hersenziekte lijdende zijn.

— In de heden gehouden zitting van het huis der afgevaardigden is met eene zeer aanzienlijke meerderheid aangenomen het rapport der commissie, strekkende om de bij het budget van oorlog gevraagde sommen van th. 12,650 en th. 50,000, als gewone en buitengewone onkosten voor de uitbreiding der cadetten-scholen, niet te verleenen. Daarentegen werd verworpen het voorstel, om het winter-effectief der infanterie met 40,000 man te verminderen, waardoor eene besparing van ½ millioen th. zou zijn verkregen.

FRANKFORT, 28 Mei. In overeenstemming met Bremen, heeft de alhier gevestigde scherpschutters-vereeniging eene uitnoodiging gerigt aan den eersten Duitschen schuttersdag, tot bespreking van een periodiek Duitsch schuttersfeest, volgens het in Zwitserland bestaand gebruik, voornamelijk met het doel om een gemeenschappelijk kaliber tot stand te brengen. Deze bijeenkomst zou den 11den Julij e. k. te Gotha plaats moeten hebben, bij gelegenheid van het aldaar te houden Duitsch schuttersfeest.

— De 43ste verjaardag van den koning van Hannover op gisteren heeft zich dáárdoor onderscheiden, dat de gelukwenschingen ditmaal niet, volgens oud gebruik, door de autoriteiten der hoofdstad, maar voor het eerst regtstreeks door de burgerij aan den vorst werden gerigt, door middel van een adres, waarop 3000 onderteekeningen voorkwamen, welk getal, naar men verzekert, veel aanzienlijker zou zijn geweest, indien niet in dat stuk eene tegen het ministerie gerigte zinsnede ware aangebragt. Bij diezelfde gelegenheid zijn een zeer aanzienlijk aantal ridderorden en andere onderscheidingen uitgedeeld, o. a. ook aan den heer Rümpler, uitgever van den *Hannoverschen Courier*, en dit niettegenstaande schier gelijktijdig aan dit blad eene officiële waarschuwing werd gerigt, wegens een daarin voorkomend artikel over de oppositie der ridderschap.

— Uit Chemnitz wordt gemeld, dat eene vrouw, door dweepachtige geestoverspanning gedreven, eergisteren haar tweejarig kind met een tamelijk bot mes het lijf heeft opengereten, om, zoo als zij zeide, »den goeden God een offer te brengen". Toen zij deze gruwelijke daad had volbragt, wekte zij haar man uit den slaap op, om hem het bloedig offer te toonen. Ondanks de onmiddellijk toegesnelde heelkundige hulp, schijnt er geene hoop te bestaan, om het wicht in het leven te behouden. De beide echtelingen, welke tot de vroeger aldaar bestaande en vervolgde secte der Psychographen behooren, zijn gearresteerd.

(*Zie vervolg van het buitenland op de 3de pagina.*)

BINNENLAND.

Officiële berigten.

Het *Staatsblad* N°. 28 bevat het besluit van den 21sten Mei 1861, houdende goedkeuring der statuten van de vereeniging, genaamd *Genootschap ter bevordering van heel- en verloskunde*, gevestigd te Amsterdam, en erkenning dier vereeniging als regtspersoon.

Z. M. heeft aan den heer J. Smith, vice-consul van Spanje te Rotterdam, *vergunning verleend* tot het aannemen en dragen der versierselen van ridder der orde van Isabella la Catolica.

Het heeft den Koning behaagd te bekrachtigen de door beide afdeelingen der Koninklijke Akademie van Wetenschappen, in hare op den 26sten April jl. gehouden buitengewone vergaderingen, gedane verkiezingen, als:

door de natuurkundige afdeeling, van de heeren G. Simons tot voorzitter; C. J. Matthes tot ondervoorzitter; P. J. Maier en D. W. Rost van Tonningen tot correspondenten; en H. W. Dove en H. R. Goeppert tot buitenlandsche leden; en

door de letterkundige afdeeling, van de heeren J. de Wal tot voorzitter; W. Moll tot ondervoorzitter; G. Acker Stratingh, S. Vissering en L. A. te Winkel tot gewone leden, B. F. Matthes tot correspondent en graaf G. Conestabile tot buitenlandsch lid. (*Reeds in onze laatste editie van gisteren medegedeeld.*)

Z. M. heeft de heeren J. de Koningh Cz., te Enkhuizen, en S. Hingst te Harlingen, wier diensttijd als leden van het collegie voor de zeevisscherijen eindigt met den 1sten Junij 1861, als zoodanig *op nieuw benoemd*; den heer C. J. Baars te Arnemuiden, wiens diensttijd als lid van het collegie voor de zeevisscherijen eindigt met den 1sten Junij 1861, op dien dag als zoodanig, overeenkomstig zijn te kennen gegeven verlangen, *eervol ontslagen*, onder dankbetuiging voor de door hem in die betrekking bewezen diensten, en in zijne plaats tot lid van gemeld collegie met ingang van 1 Junij aanstaande *benoemd* den heer H. A. van IJsselsteyn Jr., te Zierikzee; *benoemd* tot regter in de arrondissements-regtbank te Deventer Mr. H. van Loghem, thans regterplaatsvervanger in die regtbank, alsmede wethouder der gemeente Deventer, en lid der Provinciale Staten van Overijssel; tot directeur van het postkantoor te Texel, den heer P. de Vries, thans geagreëerd klerk op het postkantoor te Purmerend.

Gisteren zijn de personen, die verzocht hebben als leerling-telegraphist in aanmerking te komen, aangeschreven, om zich voor het vergelijkend onderzoek aan het gebouw op den Fluweelen Burgwal, N°. 22, te 's Gravenhage, te doen vinden op Maandag, den 10den Junij aanstaande, des voormiddags ten 8 ure.

AMSTERDAM, 30 Mei.

De zeildag van het schroefstoomschip *de Apeldoorn*, naar Suriname bestemd, is bepaald op den 10den Junij en dat van de *Djambi*, naar Curaçao, op den 16den derzelfder maand.

Bijdragen voor de noodlijdenden op Java.

Bij het Departement van Koloniën is van de heeren Burlage en Zoon te Amsterdam, uit naam van den heer C. H. Swalue, ontvangen een wissel groot twee honderd gulden Nederlandsch courant.

Het 3jarig onderhoud der gemeentewerken te Delft is aangenomen voor *f* 18,927.

Uit Meppel schrijft men van den 28 Mei: In den verloopen nacht is hier eene belangrijke arrestatie gedaan, waarover men zich algemeen verblijdt; den buitengewoon stouten dief G. P. alhier, heeft men op heeterdaad gevat in het pakhuis van den groothandelaar H. R., alwaar hij met twee zijner getrouwe kameraden bezig was, gerookt vleesch en was te ontvreemden, zoo als reeds sinds eenigen tijd meermalen was gedaan, zonder dat men wist door wien en op welke wijze; het een en ander was moeijelijk op te merken, daar er somtijds voor meer dan *f* 30,000 aan was voorhanden is, en zoo naar evenredigheid andere goederen; men besloot daarom te waken en de wacht in het pakhuis te houden; eindelijk kwamen de dieven weer te voorschijn, om hunne dieverij voort te zetten, die zij op groote schaal schenen uit te voeren, nu hier en dan daar. Den heer R. was binnen korten tijd wel voor ongeveer *f* 1000 aan vleesch en was ontvreemd, en het stoutste daarvan was nog, dat zij het bij herhaling gestolen was, zoo men zegt, verkochten aan den heer H. R. zelven, bij wien zij het gestolen hadden.

De twee medepligtigen hebben zich aanvankelijk door de vlugt gered, doch de gearresteerde heeft hen reeds bekend gemaakt, zoodat zij ook weldra in handen der justitie zullen zijn.

Men schrijft uit Bouchaute aan de *Gaz. v. Gent*:

»Een zonderling verbod wordt door het Hollandsch gouvernement jegens de Belgische grensbewoners uitgevoerd.

»Men dient eerst te weten, dat het grootste gedeelte der Belgische landbouwers of houders van vee, waaruit de bevolking hier grootendeels bestaat, weilanden en begrasde schoorlanden op Hollandsch grondgebied in eigendom of in pacht bezitten. Nu, om zijne beesten op gezegde landen te mogen laten grazen, dient men ten eerste voorzien te zijn van een Hollandsch weipas, dat men rijkelijk betaalt; ten tweede moeten de beesten gemerkt worden met den Hollandschen stempel, wat men alweêr rijkelijk moet betalen, en dan nog de grondlasten, die men aldaar stort, en wederom in geene kleinigheden bestaan. Nu, dit zijn oude gebruiken, en daartegen is het niet dat wij opkomen.

»Maar de zaak, waarover wij te klagen hebben en die iedereen verontwaardigt, is, na dit alles betaald te hebben, en als men gebruik wil gaan maken van zijn aldus duurgekocht verlof, dat de Hollandsche ambtenaren komen en de grazende beesten in beslag nemen, en wel onder voorwendsel dat de longziekte en andere besmettelijke ziekten geweldiger in Belgie heerschen.

»Zoo dus, na onze centen opgestreken en ons schriftelijk toelating vergund te hebben, arresteren de heeren ambtenaren onze beesten en zetten aldus de Belgische veehouders in de grootste moeijelijkheid.

»Wij hopen, dat deze en dergelijke afpersingen en onregtvaardigheden zullen tegengegaan worden; want wij denken, dat het Hollandsch gouvernement voor dergelijke gevallen wel zachter middelen aan de hand heeft".

De *Surinaamsche Courant* van den 2 Mei bevat het volgende berigt:

PARAMARIBO, 1 Mei. De buitengewoon hooge springvloed, waarvan wij in ons N°. 51 gewaagden, en die laatstleden Zaturdag, zijn hoogste toppunt bereikt hebbende, de rivier voor de stad zoo zeer heeft doen aanwassen, dat de straten en erven aan den waterkant gelegen, op vele punten, geheel overstroomd waren, heeft in de buitendistricten belangrijke schade aangerigt. Naar wij vernemen, vertoonden vele plantaadjen en kostgronden eene uitgestrekte watervlakte. Aan de rivier Suriname moest men op eenige plantaadjen met kano's naar de rietvelden varen. — Aan de Gommewijne zag men sommige polders, die Vrijdag te voren aan den hoogen vloed weerstand hadden geboden, den volgenden dag voor zijn aandrang bezwijken. Een reiziger deelt ons mede, dat de plantaadjen aan de Matappica en Warappe kreken ongemeen veel hebben geleden. Zoo ergens, kon men zich daar een denkbeeld vormen van den jongsten watersnood in Nederland. Op vele punten bezweken ook daar de dijken, drong het water met ontzettend gedruisch naar binnen en hervormde het omliggend land in eene onafzienbare watervlakte. Het vee, hierdoor ontzet, vlugtte naar de hoogere plekken. De schade, door deze overstrooming aan den landbouw toegebragt, zal later blijken. Den buitengewonen aanwas van het water, waarvan in de kolonie nog geen voorbeeld geweest is, meent men te moeten toeschrijven ook aan de zware regens, die in de afgeloopen week zijn gevallen; immers wees de waarneming in het militaire hospitaal alhier in den nacht van Maandag op Dingsdag, den 22/23 April jl., 0.061 Ned. el aan.

— Met de koloniale schoener *Saramaca* zijn alhier op Woensdag jl. van Coronie opgebragt vijf gedeporteerden, afkomstig van het etablissement St. Louis aan de Marowijne, die van daar ontvlugt en aangehouden zijn.

— Den 20 April is per mail verzonden, ten behoeve der ongelukkigen bij den jongsten watersnood in Nederland, de som van *f* 1409.85½; vroeger werd overgemaakt *f* 5613.44, totaal *f* 7423.29½.

De tooneelvoorstelling op den 12 dezer, in Thalia gegeven, heeft na aftrek der kosten, voor de helft ter ondersteuning van bovenvermelde lijders, opgebragt de som van *f* 231.14½.

— De uitslag der collecte te Nickerie en Coronie is, naar wij vernemen, aldus geweest: Nickerie *f* 550.24, Coronie *f* 780.79.

MOZART.

(*Vervolg van No. 146*)

»Nu," zeide vader Martini op zachten toon, »dit echt menschelijk gevoel kan juist geene zwakheid genoemd worden. Het getuigt weder van het diep gevoelende gemoed mijns edelen vriends."

Farinelli scheen deze woorden niet gehoord te hebben. Hij was geheel in zijne herinneringen verzonken en vervolgde thans, als het ware, geheel in zich zelven tegen een misverstand, op peinzenden toon:

»Niet dat ik verdwenen genoegens betreur... maar dat ik mij moest herinneren... wie weet hoe spoedig... moet losrukken van de omgeving, waarin ik mij zoo geheel te huis en gelukkig gevoel, van al de voorwerpen, die, als ware het, bekenden en vertrouwden mijns levens zijn geworden... dat is het, wat mij zoo zwaar valt. Het zijn niet de groote genoegens en geneugten, die den beteren mensch het meest boeijen, maar de kleine genietingen en belangen — de vele kleine vooitjes, waarvan hij zich onder smartelijke gevoelens losrukken moet. Als het noodlot menigmaal met ijzeren hand naar het hart en een geheel leven grijpt, dan ontstaat in 's menschen borst dikwijls een heldhaftige wil, die edel en fier tot het toeval spreekt: »Neem het weg, ik wil het leven ook zonder dit dragen!" ... en dan overgeven wij met zelfverloochening de smarten, en wij staan sterk en verheven op de ruïnen van onze hoop. Wanneer echter het noodlot eene groote verwachting, de eene bloem na de andere uit ons leven rukt, en de eene kleur na de andere op de schilderij onzer dagen doet verbleeken en verdwijnen, tot zij eindelijk kaal en grijs aan ons oog voorbij gaan, dan maakt zich een onbeschrijfelijke weemoed van den mensch meester."

»Daarom," hernam de Franciscaan, »worden groote verliezen gemeenlijk met meer zielskracht doorgestaan, dan de kleine wederwaardigheden en opofferingen des levens. Intusschen.... wat is dan het leven? Niet al zijne vreugde en lijden! O, mijn vriend, staan wij niet — zoo als gij straks zeidet — in de avondschemering, daar het zich in een niets op. Op de aarde gaat immers alles voorbij, en dus ook wij! — De oogenblik komt, en hoe hij ons ook verheuge en verblijde, te vergeefs zegt de mensch tot hem: »blijf!".... Want terwijl hij dit woord uitspreekt, is hij reeds voorbij en een ander oogenblik in zijne plaats getreden! Wij mogen daarbij nogtans niet onregtvaardig zijn; hoe vlugtig de minuten ook zijn, haar beeld blijft steeds bij ons achter, en de nagalm der aandoeningen, die zij in ons opwekten, kan den mensch jaren lang voeden en hem nog langen, zeer langen tijd gelukkig maken. Zie, mijn vriend, dat is het zalige der scheiding! De geneugten des levens zijn niet alleen dáárin gelijk aan den regenboog, dat zij uit vallende oogenblikken bestaan, maar ook in dit opzigt, dat zij juist in de verte het schoonst schitteren. En dan, heeft God ons beiden niet boven zoo vele andere menschen gezegend? — Heeft Hij ons niet een opgeruimden ouderdom, vreugde door edel werken en streven, heilige geestdrift voor de goddelijke kunst.... heeft Hij ons niet aan elkander gegeven? O, mijn vriend, ik zou de avondschemering van mijn leven tegen geen aardsch morgenrood willen verwisselen!"

»Ja", zeide Farinelli, terwijl hij zijn vriend innig de hand drukte en zijn schoon gelaat eene zalige uitdrukking aannam, »ja, ook ik heb Gode vele aangename uren te danken, inzonderheid sedert ik u, mijn broeder, heb leeren kennen en mijn klein *Tusculum* hier bezit. »En"... voegde hij er bij — »wat de hoofdzaak is, wij hebben hier uren doorgebragt, die, gelijk de zalige kinderjaren, geen droesem van droeve herinneringen achterlaten".

»Maar wij mogen ook erkennen", voegde vader Martini er glimlagchend bij, dat wij de hoofdvoorwaarden van stil geluk in ons ronddragen, en dat is de bezadigdheid van geest, die het leven zuiver en diep opvat en in den voorbijgierenden storm der oogenblikken het blijvende erkent; — en dan de opgeruimde stemming der ziel, die door geen Titans-krijg der hartstogten meer geslingerd wordt en waarin geen nijd en ongetemde eerzucht huisvesten. Wie op het bezit van die twee groote eigenschappen der menschen kan bogen, die moge zijn genius daarvoor dankbaar zijn, want hij heeft een *eldorado* in zijn hart en gelijk een halfgod stapt hij fier en zegepralend door het leven. Die beide bezittingen zijn de teleskoop, waardoor het inwendige oog des menschen de vonkelende sterrenbeelden van het eeuwige leven aanschouwt, die zoo zaligend hunne stralen op het aardsche leven werpen en het vergankelijke hart met een onbewolkten vrede vervullen. Slechts door haar worden de onooglijke nevelvlekken der aardsche deugd en schoonheid tot stralen schietende zonnestelsels en melkwegen, die ons de eeuwigheid van ons bestaan verkondigen!"

»Amen!" zeide de grijze Farinelli op plegtigen toon, »ook hier schaar ik mij weder aan de zijde van mijn edelen vriend en ook ik zou de avondschemering niet met het morgenrood willen verwisselen".

»Maar", riep Martini vrolijk en opgeruimd, »verheugen willen wij ons toch over dit morgenrood en de ochtendster hartelijk begroeten, wanneer onze oude oogen haar ook al niet meer zullen zien!"

In dezen oogenblik kwam de dienaar binnen en kondigde aan: »Signore Amadeus Mozart".

IL CAVALIERE FILARMONICO.

Het enthusiasmus der Italianen is in zijne uiting zeer verkwistend, omdat het van harte gaat. Nergens vond de jeugdige Mozart dan ook zulk eene hartelijke ontvangst als bij dit volk, eene algemeene welwillendheid, eene oogenblikkelijke erkenning, een geheel gevolg van vrienden en beschermers, dat zich in alle steden, waar hij vertoefde, uit vrije beweging vormde, en die geen andere aangelegenheden dan de zijne scheen te hebben. 1)

Dit was echter inzonderheid het geval te Bologna, waar de kleine Maestro vóór alles in den veldmaarschalk graaf Pallavicini en in den kardinaal graaf Karel van Firmian — een landgenoot — de ijverigste beschermers en steunpilaren vond.

Ook de wereldberoemde zangeressen, de trotsche Signori Aprile, Cicognani en Spagnoletta, alsmede de gesnedene Manfredini waren vol geestdrift voor hem en droegen hem, als ware het, op de handen.

Maar hoe gevleid zich Amadeus 2) ook gevoelde door al die beleefdheden en de inderdaad beminnenswaardige voorkomendheid, zoo weinig waarde hechtte hij, in zijn kinderlijken eenvoud en bescheidenheid, aan al de eerbewijzen, die hem van dezen kant ten deel vielen. Ofschoon naar zijne jaren en uiterlijk voorkomen nog in ieder opzigt een veertienjarige knaap, was Wolfgang toch naar zijn geest en in zijne muziekale ontwikkeling reeds volkomen man geworden. Hij had mitsdien te Bologna hoegenaamd niets anders op het oog, dan zich door den onomkoopbaren regterstoel der philharmonische vereeniging, die in de muziekale wereld den toon aangaf, als volleerd meester te doen erkennen en de achting van vader Martini te verwerven, dien de Italianen als hun afgod vereerden en wiens oordeel in muziekale aangelegenheden voor de toenmalige geheele wereld beslissend was.

Wolfgang naderde mitsdien ook heden, bij zijn bezoek op de Villa Farinelli, den beroemden contrapointist en president der philharmonische vereeniging met den grootsten eerbied en met die bewondering, welke waar talent zoo gaarne aan waar talent bewijst. Had hij als knaap eens gezegd: »Na God komt dadelijk papa", even zoo had hij, naar zijne overtuiging en naar zijn gevoelen, er thans kunnen bijvoegen: »En na papa pater Martini".

Maar ook deze en de edele grijze Farinelli droegen Wolfgang Amadeus een open hart en opregte bewondering toe, welke bij beiden, gedurende het tegenwoordige bezoek, nog aanmerkelijk klom.

Wolfgang was geheel in verrukking over Farinelli's heerlijke instrumenten; hij verheugde zich gelijk een kind, dat de kunstenaar ze zoo schoon naar de eerste Italiaansche schilders had gedoopt, en hij improviseerde en phantaseerde met eene levendigheid, geestdrift en virtuositeit op Raphael, Correggio, Titian en Guido, zoo als zijn vader zelfs hem nog nooit gehoord had. Farinelli en Martini echter, de aanzienlijkste muziekale grootheden van hun tijd, stonden, opgetogen van bewondering, aan de zijde van den knaap.

(*Wordt vervolgd.*)

1) Oulibicheff, »Mozarts Leben" I Theil, S. 31.

2) *Mozart werd door de Italianen steeds Amadeus genoemd, omdat zij dien naam — en te regt — welluidender dan Wolfgang vonden en ook gemakkelijker konden uitspreken.*

Uit Curaçao hebben wij per mail de volgende berigten van 7 Mei:

„De gezondheidstoestand van Curaçao blijft gunstig. Door de bevordering van den luit. Boer tot kapitein der artillerie alhier, is de kapt. Steenberghe naar Suriname vertrokken, om het commandement der artillerie aldaar over te nemen van den kapitein Pijpers, die repatrieert.

„Op Maandag den 29 April jl. is alhier een aanvang gemaakt met een belangrijk en groot werk, namelijk het afbreken der stads wallen en bastions beoosten en benoorden de Willemstad, waardoor deze in haren afgesloten toestand al ophouden te bestaan en zich onbegrensd aansluiten aan de buitenwijken Pietermaai en Scharlo. De concessie daartoe is verleend aan eene maatschappij, op voorwaarde o. a. dat zij een aangewezen gedeelte van het binnenwater tusschen de stad Pietermaai en Scharlo gelegen, moet dempen en daarop heerenhuizen en pakhuizen bouwen. Het geheele werk zal binnen 5 jaren voltooid moeten zijn.

„In Venezuela heerscht steeds veel spanning. Waarschijnlijk zal het Nederlandsch gouvernement aldaar weder met kracht moeten optreden, om voldoening te erlangen voor den hoon der Nederlandsche vlag aangedaan in de zaak van den schoener *Generaal Piar*. Men verneemt, dat de gouvern. van Curaçao daartoe aanzoek gedaan heeft bij de hooge regering in Nederland.

„In Spaansch St. Domingo heerscht overal rust en vrede. Meerdere Spaansche troepen waren aldaar van Havanna en Puerto Rico aangekomen.

„Volgens een dagblad van Curaçao van den 27sten April, is de president der republiek Ecuador voornemens, het voorbeeld van St. Domingo te volgen en Ecuador aan Frankrijk over te geven".

(*Utr. Ct.*)

De *St. Ct.* bevat de navolgende opgaven onder dagteekening van 16 April ontvangen van de bewegingen der schepen, uitmakende het Ned. escader in Oost-Indië.

Zr. Ms. fregat *Palembang*, kapt. ter zee J. D. Wolterbeek, dienstdoend wachtschip ter reede Batavia.

Zr. Ms. korvet *Juno*, kapt. ter zee J. J. van der Moore, dienstdoend wachtschip ter reede van Soerabaija.

Zr. Ms. korvet *Pallas*, kapt.-luit. ter zee C. L. J. d'Hamecourt, gestationeerd ter Westkust van Sumatra, is den 13den Maart van Padang vertrokken naar de verschillende plaatsen om de Noord, die door de aard- en zeebeving zijn geteisterd.

Zr. Ms. brik *de Haai*, kapt.-luit. ter zee Jhr. J. E. W. F. van Raders, is met 1°. April buiten dienst gesteld.

Zr. Ms. brik *de Cachelot*, kapt.-luit. ter zee J. van Gogh, bevindt zich ter reede van Kanagawa.

Zr. Ms. opnemingsvaartuig *Pylades*, luit. ter zee der 1ste kl. A. W. Keuchenius, gaat voort met de opnemingen in straat Banka.

Zr. Ms. Schoonerbrik *Rembang*, luit. ter zee 1ste kl. F. J. Abresch, gestationeerd in de Zuid- en Ooster-afdeeling van Borneo op de Koetei-rivier.

Zr. Ms. schoonerbrik *Makassar*, luit. ter zee 1ste kl. Jhr. J. C. H. Clifford Kocq van Breugel, gestationeerd ter Westkust van Sumatra, is naar het eiland Lakatta vertrokken en den 8sten Maart ter reede van Padang teruggekeerd.

Zr. Ms. roeikanonneerboot N°. 14, luit. t/z. 2de kl. L. F. Tuckermann, dienstdoend wachtschip ter reede Samarang.

Zr. Ms. schroefkorvet *Prinses Amelia*, kapt.-luit. t/z. A. J. Kroef, is den 5den Maart, door harden tegenwind en stroom verhinderd zijnde de reede van Atjeh te bereiken, op de hoofdplaats Padang teruggekeerd, heeft vervolgens een togt naar Sibogha, Singkel en Nias gedaan met den gouverneur van Sumatra's Westkust, en is daarna op den 1sten April te Batavia gekomen.

Zr. Ms. schroefkorvet *Vice-Admiraal Koopman*, kapt. t/z. C. V. Zwaanshals, zal in het station der Molukkische wateren door Zr. Ms. schroefstoomschip *Citadel van Antwerpen* afgelost worden en over Timor naar Soerabaija opkomen.

Zr. Ms. schroefstoomschip *Citadel van Antwerpen*, kapt.-luit. ter zee G. P. J. Mossel, is 11 Maart van Soerabaija vertrokken, om Zr. Ms. schroefkorvet *Vice-Admiraal Koopman* in het station der Molukken af te lossen.

Zr. Ms. schroefstoomschip *Groningen*, kapt.-luit. ter zee J. van der Meersch, heeft eenige herstellingen aan het marine-etablissement te Soerabaija ondergaan, en heeft order bij de vlag te komen, in afwachting eener nadere bestemming.

Zr. Ms. schroefstoomschip *het Loo*, luitenant ter zee 1ste klasse W. C. Klis, gestationeerd in de wateren van Ternate.

Zr. Ms. schroefstoomschip *Reinier Claeszen*, luitenant ter zee 1ste klasse P. W. Stort, gestationeerd in de wateren van Celebes, is den 10den Maart van de reede van Macassar vertrokken tot het doen van een kruistogt in het noordelijk gedeelte van straat Macassar tot het opvangen der rooversprauwen, die gedurende dit jaargetijde trachten den Archipel binnen te dringen.

Zr. Ms. schroefstoomschip *Reteh*, luitenant ter zee 1ste klasse Jhr. H. P. de Kock, is den 10 April tot versterking van het eskader uit Nederland ter reede van Batavia gekomen.

Zr. Ms. schroefschooner *Bali*, luitenant ter zee 1ste klasse W. B. F. Escher, behoort tot de zeemagt in de Zuider- en Ooster-afdeeling van Borneo, is 7 Maart op een togt van Bandjermassin naar de bovendoeson vertrokken, den 16den aldaar aan den grond geraakt eo zal niet voor er hoog water komt afgebragt kunnen worden.

Zr. Ms. schroefstoomschip *Soembing*, luitenant ter zee 1ste klasse J. C. Oudraat, ligt ter reede van Batavia voor de dienst beschikbaar en zal eerstdaags naar het station in de wateren van Celebes vertrekken.

Zr. Ms. schroefstoomflotillevaartuig *Haarlemmermeer*, luit. ter zee 1ste kl. P. Koning, is den 24sten Maart ter versterking van het escader uit Nederland ter reede Batavia gekomen en vervolgens den 8sten April naar Soerabaija vertrokken.

Zr. Ms. stoomschip *Gedeh*, kapitein-luitenant ter zee A. F. Siedenburg, gestationneerd in de wateren van Celebes, den 27sten Februarij van Macassar naar Pansadangan en P°. Soerantie vertrokken, op eerstgemelde plaats eene rooversprauw overmeesterd, na eene hardnekkige verdediging, daarna te Macassar teruggekeerd, den 2den Maart naar Taka Bakang vertrokken, tot het verleenen van hulp aan eene aldaar gestrande schooner.

Zr. Ms. stoomschip *Ardjoeno*, kapt. ter zee J. A. K. van Hasselt, wordt gebezigd tot het slepen van koopvaardijschepen met levensmiddelen en behoeften van wege de Regering bestemd voor Tjilatjap, heeft op den laatsten togt een in nood verkeerenden koopvaarder ter reede van Batavia gesleept.

Zr. Ms. stoomschip *Merapi*, kapitein-luitenant ter zee R. L. de Haes, is den 4den April van de reede van Batavia naar Nederland teruggekeerd.

Zr. Ms. stoomschip *Etna*, luitenant ter zee der 1ste klasse A. L. Palm, ondergaat de noodige herstellingen aan het machine-etablissement te Soerabaija.

Zr. Ms. stoomschip *Phoenix*, luitenant ter zee 1ste klasse P. F. Bezemer, gestationeerd in de wateren van Celebes, is den 2den Maart van Macasser vertrokken tot het volbrengen eener zending naar Bima, Boneratte en Rioem.

Zr. Ms. stoomschip *Suriname*, luitenant ter zee 1ste klasse J. A. van der Muelen, behoort tot de zeemagt bij de expeditie in de Zuider- en Ooster-afdeeling van Borneo, heeft een paar togten op den Boven-Dousson gedaan en is volgens de laatste berigten van Bandjermasin gestationneerd tot bescherming van die plaats.

Zr. Ms. stoomschip *Samarang*, luitenant ter zee 1ste klasse J. L. Nierstrasz, gestationeerd in de wateren van Riouw en Linga, zouden den 30sten Maart van Riouw vertrekken tot het doen van hydrographische opnemingen in de wateren, bezuiden de straat van dien naam.

Zr. Ms. stoomboot *Celebes*, luitenant ter zee 1ste klasse C. F. Hackstroh, met 16 Maars 1861 weder te Soerabaija in dienst gesteld, heeft order bij de vlag op te komen en zal alsdan eene nadere bestemming erlangen.

Zr. Ms. stoomschip *Madura*, luitenant ter zee 1ste klasse J. J. A. D. Phaff, gestationeerd ter Oostkust van Sumatra, heeft van uit Muntok den 1sten April een togt gedaan naar Tandjong Kalean en zou van daar een kruistogt doen in en bezuiden de wateren van straat Banka, tot wering van zeeroof.

Zr. Ms. stoomschip *Admiraal van Kinsbergen*, luit. ter zee 1ste kl. C. A. B. D. Rijk, behoort tot de zeemagt in de Zuider- en Ooster-afdeeling van Borneo; zal naar Java opkomen tot het ondergaan van de noodige herstellingen. Is van den togt op den boven Dousson bij Bandjermasin teruggekeerd.

Stadsnieuws.

Kennisgeving van B. en W. gelet op art. 6 en 9 der wet van 11 April 1827, waarbij bepaald worden, zoowel de tijd, waarop de inschrijving voor de schutterlijke dienst behoort te geschieden, als de poenaliteit op het verzuimen dier inschrijving.

Overwegende dat de registers van inschrijving op den eersten Junij eerstkomende moeten worden gesloten.

Brengen bij deze ter kennis der belanghebbenden, dat alsnog de gelegenheid zal zijn ter inschrijving van hen, die verzuimd mogten hebben, zich ingevolge de kennisgeving van den eersten dezer maand daartoe aan te melden, en wel tot en met den een-en-dertigsten Mei aanstaande, van 10 ure des voormiddags tot 2 ure des namiddags, op het stadhuis, aan het bureau van de afdeeling *Nationale Militie en Schutterij*, op den O. Z. Achterburgwal.

Worden de zoodanigen, die geboren zijn in den jare 1836, gelijk mede zij die elders gewoond hebben en in het voorledene of tegenwoordige jaar hun domicilie te dezer stede hebben gevestigd, voor zooveel deze zijn geboren in den jare 1827 tot 1835 ingesloten, ernstig aangemaand, van deze gelegenheid gebruik te maken en zich alsnog ter inschrijving aan te melden, ter voorkoming dat de strafbepaling der wet op hen worde toegepast.

De Wethouder belast met de publieke werken der stad Amsterdam zal op Maandag den 10den Junij 1861, des middags ten 12 ure, op het Raadhuis, in het openbaar aanbesteden:

Het maken, plaatsen en belasten van een Rijzen Stuk tot bevestiging van den buitenvoet van het Westelijk Hoofd, tot aanlegplaatsen voor stoombooten in het IJ.

De voorwaarden dezer aanbesteding zijn te verkrijgen ter stads drukkerij, tegen betaling van 10 cents, en liggen voorts ter lezing in een der localen van de Secretarie (afdeeling *Publieke Werken*) op het Raadhuis, in het gebouw der *Maatschappij van den Werkenden Stand*, in *het Vosje*, in *het Fransche Koffijhuis*, in *het Wapen van Medemblik*, in *het Nieuwe Amsterdamsche Koffijhuis* en in het *Café des Pays Bas*.

Nadere inlichtingen kunnen verkregen worden bij den heer P. van der Sterr, stads ingenieur, in de Oude Teertuinen, M 140, dagelijks van 's voormiddags 10 tot 12 ure.

— De wethouder belast met de publieke werken der stad Amsterdam, zal op Maandag den 10 Junij 1861, des middags ten 12 ure, op het raadhuis, in het openbaar aanbesteden:

Het maken van funderingswerken voor eenen mastbok, aan de zuidzijde van den bestaanden mastbok, op het oostelijk sluisterrein aan het Oostelijk Dok.

De voorwaarden dezer aanbesteding zijn te verkrijgen ter stadsdrukkerij, tegen betaling van 25 cents, en liggen voorts ter lezing in een der localen van de secretarie (afdeeling publieke werken) op het raadhuis, in het gebouw der *Maatschappij van den werkenden stand*, in *het Vosje*, in *het Fransche Koffijhuis*, in *het Wapen van Medemblik*, in *het Nieuwe Amsterdamsche Koffijhuis* en in het *Café des Pays-Bas*.

Nadere inlichtingen kunnen verkregen worden bij den heer J. Verheij, Directeur bij de publieke werken, aan den Stads timmertuin, dagelijks van 's voormiddags 10 tot 12 ure.

Het toelatingsexamen voor het stedelijk gymnasium alhier, zal worden gehouden op Vrijdag 28 Junij e. k., des voormiddags ten 10 ure, in het gymnasium. Ouders of voogden gelieven de namen hunner zonen of pupillen, die zich aan het examen wenschen te onderwerpen, op te geven aan den rector voor Maandag 24 Junij, terwijl aan hen, die op bovengenoemden dag mogten verhinderd worden, andermaal gelegenheid zal worden gegeven tot het afleggen van examen op Maandag 12 Augustus.

De naaste bloedverwanten van Jan Hendrik Petri, Hendrik Lodewijk Falentin en Jan Klaasen Middendorp, worden verzocht ter secretarie der stad Amsterdam, in het huis B 8*a*, op kamer N°. 24.

Aan het Commissariaat van politie 1ste sectie, in de voormalige St. Pieters Hal, is ter terugbekoming voorhanden een bonten cabas, waarin twee kerkboeken en andere voorwerpen, dezer dagen op straat gevonden; alsmede is er narigt te bekomen omtrent een gevonden muntbiljet, groot *f* 10.

Gisteren werd plegtig en op de gebruikelijke wijze ter aarde besteld, het lijk van A. A. La Grange, ridder der Militaire Willemsorde en lid der vereeniging *Metalen Kruis* 3de sectie, afd. Amsterdam.

Een aantal leden hadden zich in tijds vergaderd, ten einde hun voormaligen wapenbroeder de laatste eer te bewijzen; op het kerkhof *de Liefde* hield de voorzitter van meergenoemde sectie eene aanspraak, welke diepen indruk achterliet.

De thermometer teekende aan het stads water-kantoor: Gisteren 5 u. 68 gr.; 6 u. 65 gr.; 7 u. 64 gr.; 8 u. 62 gr.; 9 u. 60 gr.; 10 u. 60 gr.; 11 u. 60 gr.; 12 u. ('s nachts) 60 gr.; 1 u. 59 gr.; 2 u. 59 gr.; 3 u. 58 gr.; 4 u. 58 gr.; 5 u. 58 gr. Heden ochtend: 6 u. 59 gr.; 7 u. 59 gr.; 8 u. 59 gr.; 9 u. 60 gr.; 10 u. 63 gr.; 11 u. 65 gr.; 12 u. 66 gr.; 1 u. 66 gr.; 2 u. 63 gr.; 3 u. 64 gr.

* 's GRAVENHAGE, 29 Mei. Z. M. de Koning heeft den generaal-majoor Doorman in een bijzonder gehoor ontvangen.

HAARLEN, 29 Mei. De opening der Algemeene Nationale Tentoonstelling van Nijverheid blijft vastgesteld, ingevolge het in der tijd bekend gemaakte programma, op Maandag 24 Junij aanstaande. Hoogst aangenaam is het ons, te kunnen melden, dat het Z. K. H. den Prins van Oranje heeft behaagd, ter kennis van de commissie voor die tentoonstelling te brengen, dat het Hoogstdeszelfs voornemen is, om als Eerevoorzitter der commissie op te treden, en in persoon de tentoonstelling te openen.

Wij twijfelen niet, of onze stadgenooten zullen met groote ingenomenheid dit blijk van belangstelling van den vermoedelijken erfgenaam van de Kroon, in de zaak zoo wel als in de stad onzer inwoning, vernemen en 's Prinsen besluit hoogelijk waarderen. (*Haarl. Ct.*)

* ALKMAAR, 29 Mei. Gisteren avond heeft de Alkmaarsche afdeeling van de Nederlandsche vereeniging tot afschaffing van sterken drank eene openbare vergadering gehouden, die niet alleen door in de zaak der afschaffing belangstellenden, maar ook door verscheidene dames werd bijgewoond, en waar ook aan de jongelingen uit het gesticht tot verbetering onder behoorlijk geleide den toegang werd verleend, en welke vergadering, zoo om haar doel als om de daarin gehouden voordragten, allezins belangwekkend mag genoemd worden.

Nadat de voorzitter, de heer Meeter, directeur van genoemd gesticht, de vergadering had geopend, werd door den heer A. Maas, in poëzij een huisselijk tafereel geschetst, waaruit bleek de nadeelige gevolgen van het misbruik van sterken drank. Vervolgens beklom de heer Cohen Stuart het spreekgestoelte en hield eene geïmproviseerde rede, onder het motto: *De twee tepronkstellingen.* Spreker zette in sierlijke bewoordingen uiteen, dat eene te pronkstelling in den wezenlijken zin is, eene vertooning van al wat goed, wat schoon en edel is, maar dat eene tepronkstelling zoo als die voorheen bij misdadigers op het schavot heeft plaats gehad, slechts is eene tepronkstelling in vorm; dat ook de dronkaard zich in dien zin te pronk stelt, met dat onderscheid, dat den misdadiger op het schavot een bord werd voorgehangen, waarop zijne misdaad den toeschouwers kenbaar werd gemaakt, terwijl het misdrijf des dronkaards zelfs zonder bord, voor de honderden, die hem omringen, duidelijk zigtbaar is, en dàt deze tepronkstelling dus nog erger is dan de eerste. Spreker drukte dit vooral zijnen jeugdigen hoorders met kernachtige woorden op het gemoed, en eindigde zijne rede met hun aan te moedigen tot de uitoefening van al wat goed, schoon en edel is, opdat zij zich daardoor in den wezenlijken zin des woords mogen te pronk stellen. De voorzitter sloot daarna de vergadering, waarbij hij te kennen gaf, dat den 9den Julij e. k. eene provinciale vergadering van de vereeniging tot afschaffing van den sterken drank, te dezer stede zal gehouden worden, en dat het stedelijk bestuur tot dat einde een der localen van het stadhuis, en eveneens het kerkbestuur van de St. Laurens kerk, deze goedgunstig heeft afgestaan.

* UTRECHT, 29 Mei. Gisteren stonden voor de arrondissements-regtbank te Utrecht teregt: 1°. J. W. L. en 2°. F. L., wegens onderscheidene valschheden, ten nadeele der algemeene Utrechtsche maatschappij voor geldelijke uitkeeringen na overlijden, onder directie van den heer H. ten Holt, in verklaringen van overlijden en in quitantiën van deswegen ontvangen gelden, door het valschelijk stellen en namaken van handteekeningen en het gebruik maken van die valsche stukken, door de voormelde gelden zich door den directeur der maatschappij te doen afgeven en ten eigen bate aan te wenden; de uitspraak van het vonnis is bepaald op Dingsdag den 4den Junij a. s.

— Van den 28sten April tot den 20sten Mei ll. zijn door het kantongeregt te Utrecht, 25 personen wegens openbare dronkenschap veroordeeld.

(*Zie vervolg van het binnenland op de 3de pagina.*)

Beroepingen en Promotiën.

Beroepen tot predikant bij de Hervormde gemeente te Schoonrewoerd Ds. H. J. P. van der Linden, pred. te Huizen.

Boekbeoordeeling.

Wanneer men over een of ander onderwerp, dat sedert lang aan de orde van den dag is, wenscht na te gaan, wat daarover in ons land geschreven is, dan stuiten wij dikwijls op een groot bezwaar, dat zich ook voordoet, wanneer men de handelingen of de geschriften van merkwaardige personen wil onderzoeken, met het oog op de oordeelvellingen, die daaromtrent plaats gehad hebben. Vele uitgaven van verschillenden aard, tijdschriften en dagbladen, hebben toch geen *register* op den inhoud bijbehouden. Men deinst alzoo niet alleen van zelve terug voor de moeijelijkheid, om een onderzoek in te stellen, maar men kan met geen mogelijkheid den stapel stukken, tijdschriften of dagbladen het verlangde terugvinden, zonder een tijdroovend en misschien onvruchtbaar onderzoek. Men ziet zich dan ook wel eens genoodzaakt van de raadpleging van vroegere bronnen af te zien.

Voor den vertegenwoordiger en voor den publicist bovenal, is dit een bezwaar. Het ware voor hen even gemakkelijk als nuttig, somtijds te kunnen raadplegen, hetgeen vroeger door anderen in periodieke geschriften, of wel onder den indruk van de eene of andere gebeurtenis, werd geschreven. Wanneer dus voor hen in die leemte wordt voorzien, althans voor zooverre de toekomst betreft, zullen zij voorzeker dergelijke uitgave met groot genoegen begroeten.

Bij den uitgever G. de Geus, te 's Gravenhage, is een proefnummer verschenen van een werk, dat dezer dagen met dit doel het licht zal zien. Het draagt ten titel: *Alphabetische opgave van onderwerpen van staatkunde, staathuishoudkunde, koloniale aangelegenheden enz. behandeld in het Bijblad van de Nederlandsche Staats-Courant, tijdschriften en dagbladartikelen.* Wij vinden in deze eerste aflevering eene opgave van hetgeen in eenigen der belangrijkste dagbladen en tijdschriften, over de maanden Januarij en Februarij van dit jaar, voorkomt. De uitgave is eenigzins vertraagd, en daardoor zal de tweede aflevering in het begin van Julij verschijnen. De verdere uitgave zal voortaan geregeld in de maanden Januarij, April, Julij en October voortgezet worden.

Een tal periodieke drukwerken heeft de zamensteller reeds geraadpleegd. Intusschen doet de lijst van hetgeen in deze eerste aflevering voorkomt, reeds dadelijk zien, dat de zamensteller de onvolledigheid van zijnen arbeid, wat het getal tijdschriften en dagbladen betreft, volmondig erkent. Hij roept daarom aller medewerking in, die prijs op zulk eene onderneming mogten stellen, en die medewerking zal gewis niet uitblijven.

Wat den inhoud van het register betreft, moeten wij verklaren, dat wij het geduld van den heer J. Boudewijnse, stenograaph bij de Kamers der Staten-Generaal bewonderen, die deze taak op zich heeft durven nemen. Menigeen zou voor den omvang zijn teruggedeinsd van een arbeid, die dagelijks in uitgebreidheid zal en kan toenemen. Het is ook geene gemakkelijke taak, — wij weten dit bij ondervinding — een *goed* register op eenige uitgaven te vervaardigen. De heer B. heeft zich evenwel op uitstekende wijze van zijne taak gekweten. Vooral was het nagaan van het *Bijblad*, zoo als dit hier geschied is, eene bewerkelijke taak.

Wij bevelen dit werk gerust aan alle belangstellenden aan. Het voorziet in eene wezenlijke behoefte. Natuurlijk zal de uitgave gaande weg in omvang en volledigheid winnen. De zamensteller moet dan ook met het oog op het ontbrekende wenschen, dat men deze eerste aflevering als eene proef beschouwe. Als zoodanig achten wij deze uitgave even nuttig als goed geslaagd.

Bij den uiterst matigen prijs, *f* 3.60 per jaar, en de nette uitvoering, moet dit werkje eene plaats innemen in de boekerij van een ieder, die zich eenigzins met onderwerpen van staatkunde, koloniale aangelegenheden of staathuishoudkunde bezig houdt.

Weêrkundige Waarnemingen
van 30 *Mei, ten* 8 *ure voormiddags.*

Namen der Plaatsen.	Barometer afwijking.	Wind. Rigting.	Wind. Kracht	Temperatuur. Cels.	Toestand der lucht.	Toestand der zee.
	millimètres.					
Groningen	— 1.4	N.O.t.O.	0.5	+ 14.0	—	—
Helder	— 0.7	N.O.	5	+ 13.6	—	—
Maastricht	— 2.5	N.t.O.	2	+ 14.0	—	—
Vlissingen	— 2.3	W.Z.W.	2	+ 16.2	—	—
W.Hartlepool	— 4.8	Z.W.	—	+ 14.4	regen.	slecht wat.
Portsmouth	— 0.1	N.W.	—	+ 15.5	schoon.	gewoon.
Plymouth	— 0.3	N.W.	—	+ 17.8	¹)	slecht wat.
Havre	—	N.W.	0	+ 13.8	betrokken.	effen, stil.
Brest	+ 2.2	N.	1	+ 12.4	²)	fraai.
Parijs	— 2.2	W.N.W.	1	+ 12.9	³)	—

Grootste verschil in barometer-afwijking: In Nederland 1.8; in het geheel 7.— mm.

¹) Schoon, bewolkt. ²) Schoon, bewolkt. ³) Betrokken, gisteren onweder en regen.

Ingezonden stukken.

Wel-Ed. Heer!

Vreemd voorwaar, dat bij de neiging om te verfraaijen en te verbeteren, men daarbij zoo weinig let op het sierlijke, en zooveel gebrekkigs daarstelt, zonder de minste harmonie in aanmerking te nemen. Aanschouw het nieuwe hek voor den Hortus botanicus, en schep u een denkbeeld van het kleingeestige en smakelooze, om juist een einde aan het hek te maken, aan een rond, vermolmd en verweloos eind houten schutting, in plaats van dit hek voorloopig te vervolgen, tot aan de regte schutting op de Plantaadje Heerengracht, bezijden den heer van Solt.

Met regt mag men hier op den architect toepassen het bekende gezegde:

Den grooten man is niets te klein.

X.

Correspondentie.

Ook de stukken van „**Alethophilos**", van dezelfde hand als die, welke geteekend zijn „**Alethioloog**", kunnen onder de ingezonden stukken *niet* worden opgenomen.

Zelfs als Advertentie, kunnen zij, hoewel het bedrag er bij gevoegd is, eerst dan worden geplaatst, wanneer de inzender ons genoegzaam met zijnen naam en persoon heeft bekend gemaakt.

HANDELSBERICTEN.

AMSTERDAM, 30 Mei.

Bij inschrijving afgedaan 388 pakken Java TABAK per *Argus*.

Afgedaan 39 v. Maryland TABAK per *Germania*, 53 dito per *Rosa Standes* en 20 dito per *Arnold Böning*.

Tegen Maandag 3 Junij 1861 in publieke veiling aangeslagen circa 60 à 70 Ned. v. Japansche RAAPOLIE, liggende in consumtie.

Afloop der op heden gehouden veiling van 200/4 kisten Congo Thee, aanvoer 1861, 4 koopen verkocht tot 70 cent; de overige opgehouden.

PURMEREND, 28 Mei. Kleine Gras KAAS *f* 21.50; kleine Hooi dito *f* 21.50; middelbare Gras dito *f* 27; middelbare Hooi dito *f* 20.50; aangevoerd 199 stapels kleine en 4 stapels middelbare. Handel langzaam, vooral in mindere qualiteit. Ter VEEmarkt 545 Koeijen, handel vlugger; 78 vette Kalveren, zeer duur, van 70 tot 80 ct. per Ned. ℔; 67 nuchtere Kalveren à *f* 2 tot *f* 12; 1275 Schapen en Lammeren, vlug; 110 vette Varkens, stugge handel; 17 magere Varkens en 255 Biggen. — BOTER à *f* 0.90 per Ned. ℔. — Kip-EIJEREN *f* 2.20; Eend dito *f* 2.20 per 100 stuks.

ENKHUIZEN, 29 Mei. Aangevoerd 57 stapels KAAS, wegende 15414 ℔. Hooikaas hoogste prijs *f* 20.50, laagste prijs *f* 13.50. Graskaas hoogste prijs *f* 20.25, laagste prijs *f* 19.

DELFT, 30 Mei. BOTER met zeer willige markt en hooger prijzen 1ste qual. per 1/4 v. *f* 50 à 51; 2de dito *f* 45 à 49.

SCHIEDAM, 29 Mei. GRANEN. Rogge verkocht: 143/2 ℔ Arensburg *f* 227 3/m. — GERST. 127/2 ℔ Libau *f* 195 ct., *f* 198 3/m. — MOUTWIJN *f* 12. — JENEVER *f* 17.50; Amsterd. proef *f* 18.75; Spoeling *f* 1.50.

SCHIEDAM, Heden 30 Mei.

MOUTWIJN *f* 12. — JENEVER *f* 17.50; Amst. proef *f* 18.75.

ROTTERDAM, Heden 30 Mei.

TARWE 158 ℔ nieuwe hooglandsche Kleefsche *f* 380: 155 ℔ nieuwe witbonte Poolsche *f* 400. — Rijn BOEKWEIT *f* 250.

SNEEK, 28 Mei. BOTER prijs *f* 37. Aanvoer van Boter 1694/4, 84/8 ton. — Kanter-KAAS *f* 23.50 à 25.50; nagel-dito *f* 23.50 à 25.— Aanvoer 32,820 Ned. ℔.

DEVENTER, 29 Mei. Ter veemarkt waren 126 Runderen en 32 paarden aan de lijn. De handel was zeer levendig en tegen zeer hooge prijzen ging bijna alles vlug van de hand.

OOTMARSUM, 28 Mei. Heden zijn de marktprijzen: ROGGE *f* 6.40 à 6.60. — BOEKWEIT *f* 7.70. — AARDAPPELEN *f* 2.80, alles per mud. — WAS *f* 103. — BOTER 39 ct. per 5 onc. — Kip-EIJEREN 1.55, Eend- *f* 1.90 per 100 stuks. — Nuchtere KALFSVELLEN *f* 1.77½. — HOOI, door het langdurige schrale weder menigvuldig gezocht en betaald met *f* 17. — STROO *f* 10 per 500 ℔.

TIEL, 27 Mei. Nieuwe TARWE *f* 12 à 13.75; jarige dito *f* 9.75 à 11.75. — ROGGE *f* 7 à 8.20. — Winter GERST *f* 6 à 7; zomer dito *f* 5.50 à 7. — HAVER *f* 2.80 à 5. — BOEKWEIT *f* 7.90 à 9. — Duiven BOONEN *f* 8 à 9. — KOOLZAAD *f* 11 à 12. 12.50. — BOTER per Ned. ℔ 75 à 85 c. — EIJEREN per 26 stuks 50 à 55 c.

ANTWERPEN, 29 Mei. KOFFIJ. Men meldt alleen de afdoening van 150 b. Brasil voor consumtie tot gesouteneerde prijzen. — SUIKER, ruwe. Op levering worden geplaatst 572 k. blond Havanna, verwacht van New-York per *Okolona* en 100 k. dito dito van New-York; de stemming is verbeterd. Geraff. eveneens betere stemming; afgedaan 150,000 kil. Crushed R. B. A. — RIJST. 1200 b. gepelde Arracan vonden tot vaste prijzen nemers. — TABAK bij voortduring met levendige vraag; afgedaan 161 v. Kentucky in diverse partijen tot zeer vaste en eer hoogere prijzen. — VERFHOUT. Afgedaan 75,000 kil. Campêche St. Domingo tot geheimen prijs en eene partij van 5 à 6000 kil. dito Laguna tot *f* 5¾. — OLIEZADEN bij voortduring stil. — GRANEN. De markt is goed gesouteneerd echter zonder omzettingen.

HAVRE, 28 Mei. KATOEN, de markt is heden levendig en de prijzen vaster, de afdoeningen bedroegen ten 4 ure 2200 balen. — KOFFIJ, bij voortduring stil, heden afgedaan 472 b. Java tot fr. 110. — SUIKER in dezelfde stemming, heden plaatste men 500 k. Havanna (oude) tot fr. 35. — INDIGO, voor 13 k. Bengaal betaalde men fr. 1.40 premie per kilo. — PAARDENHAAR, afgedaan 9 b. 35 baaltjes Rio Grande tot fr. 125 en 130.

BREMEN, 27 Mei. TABAK. Van Noord-Amerikaansche soorten werden verkocht 30 v. Baai, 231 v. Ohio, 72 v. Maryland, 24 v. Virginie en 240 v. Virginie; de tegenwoordige voorraad bedraagt 2518 v. Maryland, 1044 v. Virginie, 2885 v. Kentucky en 518 v. Stelen.

KONINGSBERGEN, 26 Mei. GRANEN. Tarwe was deze week weinig gevraagd en de prijzen flaauwer; voor Rogge waren koopers voor Rijn, Hollandsche, Deensche, Noordsche en Zweedsche soorten; de prijzen zijn ten volle gesouteneerd; zomer Granen, met uitzondering van Haver, zijn eer lager; men noteert heden: Tarwe hoog bonte 120/30 ℔ 85 à 110 sgr.; 118/28 ℔ bonte 75 à 98 sgr.; 118/28 ℔ roode 80 à 98 sgr. Rogge 114/20 ℔ 47 à 52½ sgr.; 121/26 ℔ 52 à 58 sgr.; Mei Junij 120 ℔ 52½ à 52. Gerst, grove 100/6 ℔ 40 à 80 sgr.; kleine 95/102 ℔ 36 à 42 sgr. Haver 55/76 ℔ 16 à 30 sgr. — BOONEN. Witte 45 à 60; grijze 50 à 75; groenen 65 à 75 sgr.

PETERSBURG, 13/25 Mei. POTASCH zeer vast gehouden, men noteert disp. nominaal 27 r. per Junij-Julij 26 r. per Augustus betaalde men 25 r. per berk. contant. — TALK zonder vraag de prijzen zijn nominaal, disp. 57 r. per Augustus zijn koopers tot 55 r. — HENNEP, net wordt grif genomen tot 29 r. per berk. voor goede disp. waar. — HENNEPOLIE per Junij-Julij 5 zrb. per pud.

VALPARAISO, 17 April. *Uitvoerartikelen.* HUIDEN eer lager; men betaalde $ 15 à 15.50 voor goede qual.: mindere en ligtere naar evenredigheid. — WOL ontbreekt. — TALK. De markt blijft kwijnende met weinig verandering in de prijzen. — KOPER in baren, niettegenstaande de weinig gunstige berigten uit Europa blijft de notering vastgesteld op $ 18; de schaarschte van schepen belet de omzettingen.— *Invoerartikelen.* MANUFACTUREN met weinig omzettingen en aangezien er bijna geene aanvoeren zijn blijven de prijzen en de voorraad onveranderd. — RIJST. Carolina-soorten ontbreken. Indische goede qual. schaarsch. — SUIKER zonder aanvoeren, gedurende de laatste veertien dagen en de afdoeningen bedragen 8000 arrobas Geraffineerd. Hollandsche ligt beschadigde $ 2.44. Afgedaan 4000 arrobas van New-York tot $ 2.62½; de voorraad is heden zeer groot en men verwacht nog verscheidene partijen; de aanvoeren sedert 1 Februarij bedragen 256,700 arrobas, waarvan 51,300 van Holland en Belgie; de voorraad bedraagt 662,200 arrobas, waarvan 200,000 arrobas van de laatstgenoemde soorten. — KAARSEN, in alle soorten zeer overvloedig en weinig gevraagd, men noteert: Spermacetie 40 à 48 c.; compositie 26 à 30 c. Talk 18 à 18½ c. — *Vrachten* naar Engeland £ 3.15/- à 4 per ton; Hamburg £ 3.10/- en Frankrijk fr. 110 à 120.— *Wisselcours* op Londen 44 à 44½ d. per ℔.

Zeetijdingen.

BINNENGEKOMEN.

TEXEL, 29 Mei. Niets. — Gisteren nog: *Albertina*, Zwaal, Liverp. n. St. Petersb. als bijlegger. - *Adieu*, Svendsen, Drammen. Wind O. N. O.

VLIE, 29 Mei. *Elisa Hansen*, Kindal, Liverpool. — Gisteren nog: *Geziena*, Blouw, Dantzig. Wind O. N. O.

HELLEVOET, 29 Mei. *Comely*, Mc' Cullock, Alloa. - *William & Jane*, Leyg, Newcastle. - *Elsina*, Brouwer, Reval. Wind N. O.

BRIELLE, 22 Mei. *Concordia* (st.), Londen. Wind O.

UITGEZEILD.

TEXEL, 29 Mei. *Sippe Visser*, de Jong, Lond. - *Advena*, Hales, Newc. - *Abeona*, Pijvis, Sunderland. - *Médéa* (st.), Hull. - *Atalanta*, Busch, Drammen.

VLIE, 28 Mei. *Alida*, Pohlenga, Hull. - *Familiën*, Andreassen, Drammen. - *Dolphijn*, Helmers, Oudsoen. - *Elisabeth Maria*, Oldenburger, avontuur.

HELLEVOET, 29 Mei. *Eugénie*, Bargman, Batavia via Brouwershaven. - *Joan*, Klein, Buenos-Ayros. - *Verwisseling*, v. d. Weijden, Gibraltar. - *Earl of Auckland* (st.), Londen. - *Balmoral* (st.), Bristol. - *Albatross* (st.), Liverpool. - *Queen*, Bowman, *Jane E. Williams*, Wilson, *British Pride*, Kennyon, allen Newcastle. - *Blücher* Fincke, Andersen, Riga.

BRIELLE, 29 Mei. *Zouthandel*, Woensdregt, Faro. - *Hope*, Jewells, *Enyo*, Bedlington, beiden Newc. - *Admiral Cator* (st.), Hartlepool. - *Seahorse* (st.), *Ocean Queen* (st.), beiden Hull. - *Norfolk* (st.), Goole. - *Amelia* Kayser, Archangel. - *El Nathan*, Knudsen, Skudesnaess. - *Adjutor*, Berner, Stavanger.

VREEMDE HAVENS.

BINNENGEKOMEN.

LONDEN, 27 Mei. *Orion*, Huges, Manta. - 3 *Gezusters*, de Groot, Helsingb. — 28. *Anna Augusta*, Kuiper, Alexandr. - *Jacoba*, v. d. Plas, Berbice. - *Twee Gezusters*, de Groot, Worc. - *Gebr. Smit*, Smit, Groningen. — LIVERPOOL, 27 Mei. *Alb. Petrina*, Kruithof, Maracaibo. — BOSTON, 25 Mei. *Zeeploeg*, Braamhorst, Koningsbergen. — ABERDEEN, 27 Mei. *Aquarius*, Douwes, Dantz. — LEITH, 26 Mei. *Gesina*, Pinksterboer, Rost. — 27 *Harmonie*, Bakker, Dantzig. — GLOUCESTER, 27 Mei. *Sia & Elisabeth*, Boerhave, Pillau. — HULL. 27 Mei. *Jacob van Cleef*, Tholen, Smirna. - *Themis*, Jonker, Santander. — SHIELDS, 27 Mei. *Elsina*, Pot, Zwolle. — HAMBURG, 27 Mei. *Maasstroom* (st.), Rotterdam. - *Amsterdam* (st.) Amsterdam. - *Christina*, Leiss, dito. - *Vr. Catharina*, Koster, dito. — BRUNSHAUSEN, 27 Mei. *Juliana*, Oltmans, Amst. - *Nijverheid*, Koops, dito. - *Onderneming*, Melchior, Brussel. — BREMERHAVEN, 26 Mei. *Sara*, Wumkes, *Catharina*, Poppen, *Etta Johanna*, Groenewold, allen Rott. - *Jantje*, Bakker, Groningen. - *Sophia*, Biese, dito. - *Antje Haverbult*, v. Heuvelen, Sevilla. - *Eendragt*, Heerma, Schotland. - *Catharina*, Heyenga, Alloa. — 27. *Jacoba Annegina*, Veenhuizen, Amst. - *Agatha Agatha*, Tonkens, dito. - *Catharina*, Speelman, Groningen. — STETTIJN, 27 Mei. *Jantina*, te Cate, Bremen. - *Jacoba Hendrika*, Postma, dito. — STOLPMUNDE, 21 Mei. *Jufvrouw Hillegonda*, Douwes, Rendsb. — LIBAU, 20 Mei. *Elbrendina*, Atzema, Lubeck. — 22. *Anna*, Groselfsky, Schiedam. — SUNDSWALL, 10 Mei. *Rhea*, Larsen, Nieuwed. — FREDERIKSTAD, 16 Mei. *Johanna*, Hansen, Amsterd. — LANGESUND, 18 Mei. *Afiena Smit*, Boswijk, Delfzijl. - *Trijntje Doornbos*, Middel, dito. — 16. *Elisabeth*, Akkerman, Term. zijl. — OSTERISOER, 11 Mei. *Agnat*, Aasuldsen, Amsterd. — 16. *Trekvogel*, Freesse, Delfzijl. - *Bouwina*, Middel, dito. - *Renske*, Pot, dito. - *Catharina*, Pot, dito. — 5 *Gebroeders*, de Vries, Brake. - *Fred. Hendrik*, Hoeksma, Edam. — 17. *Vier Gebroeders*, Bakema, Delfz. — ARENDAL, 15 Mei. *Oranje Labora*, Elmenhorst, Amsterdam. — AARHUUS, 17 Mei. *Merwestroom*, de Goede, Cardiff. — KOPENHAGEN, 24 Mei. *Olympia*, Hayen, Rotterdam. — 25. *Gesina Wilhelmina*, Dokman, Hartlepool. — 28. *Vesta*, (st.), Amsterdam naar Koningsbergen. — LIVORNO, 18 Mei. *Alida*, Bakker, Pembroke. — GALATZ, 13 Mei. *Gertrude*, Kramer, Antwerpen. — PALERMO, 17 Mei. *Vrede*, v. Rijn, Newcastle. — 21. *Jonkvr. Geertruida*, Bouwen, Messina. — GIBRALTAR, 29 Mei. *Francisco de Paula*, Gambardello, Girgenti, vertrok 20 n. Rotterdam. — IBRAIL, 14 Mei. *Lisette*, Velt, Antwerpen. St. HELENA, 11 April. *Amalia Maria*, Svendsen, Soerabaija n. Falmouth. — SURINAME, 3 Mei. *Maximiliaan*, Schil, Amst. — NEW-YORK, 14 Mei. *Gezusters*, Visser, Amst. — NEW-ORLEANS, 9 Mei. *Aeolus*, Jantzen, Rotterdam.

UITGEZEILD.

FALMOUTH, 27 Mei. *Amalia*, Schiaffino, Odessa n. Amst. - *Plencia*, Ycarca, Havanna n. dito. — RUNCORN, 27 Mei. *Excell*, Bate, Rotterdam. — PENTEWAN, 25 Mei. *Thames*, Ford, Dordr. — GLASGOW, 26 Mei. *Maria*, Helmers, Brake. - *Gloria Deo*, Pickepack, Amst. — GUERNSEY, 23 Mei. *Adm. Windham*, Allcock, Rotterdam. — MIDDLESBRO, 27 Mei. *Renske*, Nepperus, Harburg. — HAMBURG, 28 Mei. *Hendr. Jeltina*. Lukkien, Veendam. - *Alliance*, Meijer, Archangel. — CUXHAVEN, 26 Mei. *Gesina*, Docker, Rio-Grande. — BUSUM, 22 Mei. *Jantina Petronella*, de Boer, Antwerpen. — BREMERHAVEN, 26 Mei. *Annegina*, Bul, Rotterdam. — COLBERGMUNDE, 22 Mei. *Ceres*, Huisinga, Londen — MEMEL, 24 Mei. *Havfruen*, Wedel, Rotterdam. — CHRISTIANIA, 18 Mei. *Ernte*, Wilkens, Holland. — FREDERIKSTAD, 13 Mei. *Resolution*, Egeris, Holland. - 26. *Willem*, de Boer, dito. — HOLMSTRAND, 21 Mei. *Nidelven*, Holst, Holland. — 22. *Ordine*, Pettersen, dito. — GALATZ, 10 Mei. *Magd. Johanna Gust*, Amst. - 11. *Ida*, de Boer, dito. — CADIX, 15 Mei. *Triton*, Hoster, St. Petersb. — PALERMO, 21 Mai. *Rhone* (st.), Malaga. — MESSINA, 15 Mei. *Kylwindeweer*, Moesker, Hamburg. — IBRAIL, 13 Mei. *Irene*, de Vrede, Londen. - 15. *Clipper Galjoot*, Hasewinkel, dito. — CONSTANTINOPEL, 11 Mei. *Anna*, Venema, Falmouth. — SULINA; 8 Mei. *Alida*, Dik, Engeland. - 10. *Janke Schuringa*, Brouwer, Falmouth. — ST. HELENA, *Cornelia*, de Wit (v. Java), Amsterdam.

GEPRAAID:

18 Mei, op 50° NBr., 10° WL. *Geertruida Maria*, Spiegelberg, Amst. n. Batavia.

23 Maart, op 31° ZB. en 40° OL., *Cornelia Henriette*, de Veer, van Banjoewangie naar Amsterdam.

17 April, op 6° ZB. en 16° WL., *Johanna Catharina*, Besseling, v. Singapore n. Falmouth.

15 Mei, op 47° 5′ NB. en 9° 50′ WL., *Johanna Hendrika*, v. d. Weijden, van Liverp. naar Rio Janeiro.

Door kapt. Backhaus, in Hellevoetsluis binnen:

21 Mei, op 49° 30′ NB. en 5° 35′ WL., *Speculant*, Nijland, van Rotterdam naar Havanna.

Carga-Lijsten.

AMSTERDAM.

BATAVIA, *Isabella*, Miller: 1044 kr. Suiker, 2600 b. Bindrotting, Bunge en Co.

LONDEN, *Lucia Jantina*, Liefflijn: 2920 b. Rijst, van Beek en Jurjans.

HAMBURG, *Hosianna*, Claussen: 18½ l. Boekweit, M. Wolff.

HAMBURG, *Imannuel*, Wilters: 800 z. Koopm., Order; 16 k. Koopmanschappen, Tholen en Co.; 540 platen Zink, 278 Manden, 300 Schoppen, Order.

LONDEN, *Jan Hendrik*, Slager: 1880 balen Rijst, van Beek en Jurrians.

NB. Per het schip *Onrust*, kapt. Bolmeijer, van Bremen, is gemeld 561 b. Rijst, J. Gronest, moet zijn aan Order.

ROTTERDAM.

TRIEST, *Airone*, Pederen: 1 partij Hout, 382 b. Sumak, G. Hemmann en C°.; 273 b. Sumak, 3 v. Galnoten, 50 v. Rozijnen, F. A. Voigt en C°.; 411 v. Rozijnen, Koch en Vlierboom; 50 doz. Rozijnen, W. A. Fuchs en C°.; 10 v. Crenten, Westplate en Gleichmann; 6 v. Borax, van der Kun en van Schelle; 61 z. Carobbe, A. Th. Solling en C°., 10 b. Gom, 69 v. Krenten, Order.

TRIEST, *Jantina Kobina*, de Jonge: 50 b. Sumak, C. P. Sander en C°.; 767 b. Sumak, E. A. Voigt en C°.; 150 b. Sumak. C. L. Ringrose en C°., 100 b. Sumak, van der Kun en van Schelle; 50 b. Sumak, A. Th. Solling en C°.; 104 b. Sumak, Gebr. Gieben; 4 v. Krenten, Dunlop en Mees; 12 v. Krenten, G. Mees.

TRIEST, *Eendragt*, de Boer: 175 b. Sumak, F. A. Voigt en Co.; 75 b. Sumak, C. P. Sanders en Co.; 50 b. Sumak, Merram en Co.; 70 b. Sumak, C. L. Ringrose en Co.; 15 b. Carobbe, 53 v. Krenten, C. Hemmann en Co.; 20 v. Rozijnen, 10 v. Krenten, G. Mees; 25 v. Krenten, H. Hoijack en Co.; 17 v. Krenten, Deurselen en Co.; 6 v. Rozijnen, J. H. Claus en Raulino; 150 b. Sumak, Schmitz en Fasbender, 121 vaten Koopm., van der Hoeve en Co.; 77 b. Carobbe, 80 v. Krenten, 60 balen Sumak, 314 st. Hout. Order.

TRIEST, *Waldamar*, Backhaus: 68 b. Sumak, 20 v. Krenten, C. Hemmann en Co.; 50 b. Sumak. C. L. Ringrose en Co.; 50 b. Sumak, 19 v. Krenten, F. A. Voigt en Co.; 186 v. Krenten, Westplate en Gleichmann; 1 partij Boonen, Order.

LIVERPOOL, *Flintshire Lass*, Jones: Eene lading Klipzout, A. A. Nieuwkamp.

Rivier-Berigten.

RIJNHOOGTE.

ARNHEM, 29 Mei. 1 el 4 p. 5 d., gev. 3 d.

KEULEN, 29 Mei. 7 v. 1 d. Keulsch (7 v. Rijnl.)

SCHEPEN IN LADING.

ees, Coeln N°. 7, n. Keulen.- J. M. Kimpel, Harmonie, n. - E. van Stuivenberg, Niederrhein N°. 6, n. Dusseldorp - C. Becker, Mainz N°. 1, n. Mainz. - G. Boumeester, n. Wesel. - H. Bosman, Francfort N°. 27, n. Frankfort - H. S. Wilson, Rijn en Amstel n. Ludwigshafen en

NDSEN EN BEURZEN.

Prijs-Courant der Effecten.

AMSTERDAM, 30 Mei.	Laagste Cours.	Hoogste Cours.	Geblev. Cours.
Thesaurie.......... 5 %	101¾		
Nederl. Bank........ 4			
Werkelijke Schuld... 2½	63 1/16	63 3/16	63 3/16
Dito ditto.... 3	75¾	75½	75½
Dito dito.... 4	98¾	98 13/16	98 15/16
Oost.-Ind. Leening... 4	96¾		
Amortisatie-Syndic... 3½	91¼		
Handelmaats. op reec. 4½	135¾		
Dito à contant. 4½	135¾		
Dito Leening 1858 4			
Aand. Holl. Spoorweg.			
Leening idem.. 4½ %			
Rijn idem.... 4½			
Dito 2de leen.... 4½			
Cert. Adm. Belg. Bank. 2½			
Dito bij Rothschild.. 2½	53		
Certificaten.......... 3			
Obligatiën......... 1¾	43⅛	43⅜	43¼
Dito 3	50⅝		
Dito Binnenl... 3	48¾	48 13/16	48¾
Amortisable Schuld....	16¾		
Bewijzen Coupons......	5⅜		
Obligatiën... 3	46¾	46 13/16	
Dito 1856/59.. 3	46⅞	46 7/16	
Dito Uitgestelde.....			
Oblig. bij Hope & C°.. 5	103		
Dito dito 1828/29.. 5			
Cert. dito 1831/33.. 5			
Dito dito 1840.... 4	76 13/16		
Orig. 2e-4e Leening. 4	76 11/16	76 13/16	76¾
Dito Nieuwe.... 4			
Obl. 5de Serie..... 5	83		
Dito 1855 6de Serie 5	95 7/16	95¼	
Dito Adm. te Hamb. 5			
Dito te Londen.... 5			
Dito dito.......... 4½			
Dito dito.......... 3	61¾	61⅝	61¾
Dito 1860.......... 4½	89⅝		
Inschrijv. in Assign.. 6			
Certific. van dito.... 6	55½		
Spoorweg-Act. volgef.. 5	192	192¾	192¾
Hypotheek......... 4½			
Aandeelen 1855 fl. 500.... f			
Obligatiën......... 4 %			
Obligatiën......... 4½			
Dito 1859.......... 5			
Aandeelen 1854...... 3⅛			
Oblig. bij Goll & C°. 5			
Dito dito.......... 4			
Dito Metalliek.... 5	46⅞	46⅝	46⅞
Dito dito......... 2½	24½	24 7/16	24 7/16
Dito Rente Amst.. 5	68⅞	69⅛	69⅛
Dito Nation. 1854. 5	53 11/16	53 15/16	53 15/16
Weener Bank-Actiën.... f	654	655	
Dito Aand. fl. 250 1859......	241		
Dito dito fl. 250 1854. 4	193⅞		
Dito dito fl. 500 1860. 5	363		
Fr. Oost. Spw. Obl. bij Hope 3			

1852, 4⅝ % 88; dito 1860, 4½ % 88, ¼, 88; Ecuador; Venez. 3 % 18, 1/16; dito Uitgest. 1½ % 9¼, 5/16; % 18⅝, 11/16, ⅝; dito Uitgest. 5⅝; Mexico 3 % 21; O. B. 7 % 87⅜, 88½, 88. dito Galveston Spoorw. % 28, 29, 29; dito Stellen 3½; Grieken 5 % 6⅞, ⅜. -Kanaal 3 % 86¾; 4 % Russ. Spoorw. 171.

van het Geld: Beleening 3; Prolong. 2½; Disc. 3.

Opgemaakt door het bestuur der Effecten-Societeit.

HARTSINCK, *President.* DE BEAUFORT, *2de Secretaris.*

fondsenmarkt leverde heden wederom zeer weinig meldens de handel was kalm en de stemming vaster, uitge- Spaansche fondsen en in Russische 3 pCts. die meer aan- uwer waren, daarentegen bleven Oostenrijksche op het gewild.

Amerikaansche fondsen, heerschte in Grenadas en Venezuelas eere levendigheid dan in de laatste dagen.

van het geld bij de Ned. Bank: Disconto 3 %; Promessen; Beleening op Effecten 3 %; op Goederen 3½ %.

LAATSTE PRIJZEN ten 5 ure.

63⅝; 3 % Spanje 43¼; 3 % Binnenl. Spanje 48¾; 46 11/16; 5 % Nation. 53 15/16 à 54.

Rescontre-dagen 16 Junij en 1 Julij.

Wissel-Coursen.

	Geld.	Papier.		Geld.	Papier.
	55⅞	f	Genua... 2/m.	f 45⅞	f
kgt.	56¾		Livorno..	45⅝	
	55½		Napels....	77	
	56⅛		Weenen.. 6/w.	83	
	237		Augsburg.	99¾	
	238		Frankfort.	99⅝	
	284		Petersb. 3/m.	164½	
	235		Hamburg 2/m.	35 1/16	
	119		Idem zigt.	35⅝	
3/m.	41⅞		Rotterdam....		

Prijzen der Coupons.

	f 21 07½	Hamburg Russen..	f 32⅞
nale	29.35	Russen in Z.R....	33⅜
per £..	11.85	" P.R....	
per £..	11.85	Poolsche Fl.....	27½
	55⅜	Napelsche	
	56	Spaansche Francs....	
	34⅞	Amerik. dollars....	

Prijzen der Speciën.

Zilveren.

	f 9.75 à 9.85	Piasters.....	f 2.55 à 2.60
	5.55 " 5.65	Stukken Fr. 5....	2.33 " 2.36
	11.80 " 11.90	Brab. Kroonen....	2.65 " 2.70
	9.55 " 9.65	Fransche Id.....	2.70 " 2.75
		Pruiss. Thaler....	1.75 " 1.78
	9.40 " 9.50	Id. Cassen Anwels.	
		Bar. Zilv. 900 tot	
	10¾ à 11¼ %	700....	104.20 — 105

Buitenlandsche Beurzen.

BEURS VAN PARIJS, 29 Mei.

cont. 69.20, 69.25	Idem idem op tijd... 510.00
69.15, 69.30, 69.25	Russ. Spw. cont..... 410.00
cont. 96.10, 96.00	Idem idem op tijd... 407.50
96.25, 96.20, 96.25	1¾ % Spanje.....
	3 " Binnenl...... 49
702.50, 701.25	Idem kleine stukken.
cont. 986.25	3 % Rotschild...... 51¾
op tijd. 986.25	Idem 1852/57........ 51⅞
cont. 508.75	Passive contant..... 16½

ofschoon wederom zeer stil, was iets vaster; rente 10 cs.

BEURS VAN LONDEN, 28 Mei.

cont....... 91⅝ à ¾	3 % Spanje...... 51
6 Junij..... 91⅝ à ¾	1¾ % Spanje...... 43⅝
1858....... 89	Spaansche Coup. Certif. 5⅝
1860....... 89⅞	6 % Turkije...... 56, 55¾
.... 22½	3 % Fransche...... 68.12½
Rusland 1860.. 91½	Wissel Amst. 3/m. 12.00½ à 12.01½
.... 62	Id. Cassen Anweis... d. 11.18 à 11.18½

markt blijft kwijnende en de prijzen dalende; de wending, de Amerikaansche aangelegenheden kunnen nemen, houdt velen te doen. Consols sluiten ⅛ lager. fondsen ingelijks voortdurend stil, doch tamelijk vast, werden ⅛ à ¼ lager. heeft getrokken £ 105,000 in specie ontvangen.

BEURS VAN BERLIJN, 29 Mei.

Staats... 102	5 % Russ. St. 6e ser.. 100 p.
1859....... 107½	4 " Pools. Schatk... 80⅝ p.
emie Sch. 122	Aand. Holl. Spw. Maats. 81
.... 49⅛	Wiss. Amst. kort....
Nat..... 57⅜, 57¼	idem idem 2/m....
Lot. 1854. 66 p.	idem Londen 3/m
1858..... 56	idem Parijs 2/m....
1860..... 61½, 61	idem Petersb. 3/w..
Act..... 64½, 63¾	idem Weenen 8/d....
Act.... 133½, 133	idem " 2/m....
5e serie 87⅝ p.	

was in eene flaauwe stemming.

BEURS VAN FRANKFORT, 29 Mei.

5 % Metall..... 48⅜ p.	Keurh. id. th. 40... 49⅜ g.
Idem Nat...... 56, 55⅞, 56⅛	HessenDarmst. fl. 25. 35¼ p.
Idem Amst.....	Nassau aand. fl. 25. 35¼
Oost. Bank-Act. 663, 657, 661	Sard. aand. fr. 36... 51 p.
Idem Cred..... 149, 148, 149½	Texas idem fl. 10... 10¼ p.
Idem Loten 1839 82 p.	Ansb. Gunz. id. fl. 7. 11 p., 10⅞ g.
Idem idem 1854 64 p.	Zweedsche Aand... 10 p.
Idem idem 1858 97¾ g.	1¾ % Spanje..... 42⅝ p., ¼ g.
Idem idem 1860 62⅛ p.	3 " id. Binn... 49⅞ p.
Pruiss. aand. 3½ % 121½ g.	Wissel Amst. kort.. 99¾ p.
Baden aand. fl. 50.. 90	Idem Londen. " 118¾ p.
Idem idem fl. 35.. 53¼ p.	Idem Weenen. " 84⅜, ½

De beurs opende zeer flaauw en zonder handel, ten slotte echter bleef de stemming, met eenigen handel, iets vaster.

Bremer-Bank.

De directie heeft het disconto tot 3½ % verminderd.

BUITENLAND.

(Vervolg.)

PARIJS, 28 Mei. Men zegt, dat er te Napels eene legitimistische zamenzwering tegen den keizer is ontdekt.

— Heden liep het gerucht, dat de heer de la Tour d'Auvergne dépêches aan de regering heeft gezonden, waarin wordt gewag gemaakt van een of- en defensief verbond tusschen Pruissen en Rusland.

— Zekere Berton, een grijsaard van 81 jaar, wonende in de omstreek van la Réole (departement Gironde), had aan zijn schoonzoon Magnon al zijne goederen gegeven, tegen eene uitbetaling van eene jaarlijksche lijfrente. Deze had zijne dochter uitgehuwelijkt aan zekeren Galop. Daar de lijfrente vrij hoog was en Magnon en het echtpaar Galop hard moesten werken, om het bij elkander te krijgen, zoo maakte de vrouw van Galop op zekeren dag de aanmerking, dat haar grootvader vrij lang leefde. Dit was genoeg gezegd, en er werd besloten, dat de beide mannen den grijsaard zouden verstikken, en de vrouw zoo lang de oude dienstmaagd zou ophouden. Dit werd ten uitvoer gebragt; de grijsaard werd op den grond geworpen en zijn mond en neus digt gehouden; toen hij na een kwartier bewegingloos nederlag, verwijderden de beide mannen zich. De dienstmeid werd door het lang uitblijven van haar meester ongerust en vond hem juist op den oogenblik, toen hij weder tot zijn bewustzijn kwam. De beide mannen en de vrouw zijn gearresteerd.

LONDEN, 28 Mei (*'s avonds*). De *Times* bevat een uit Auchbunkartby-Keith (Banffshire) gedateerd schrijven van het parlementslid voor Cambridge, Andrew Steuart, aan den heer Roebuck, die, zoo als men zich zal herinneren, in het lagerhuis zeide, dat men eerstgenoemde uit een krankzinnigen-gesticht naar het huis had doen komen, ten einde hem tegen de regering te laten stemmen. De heer Steuart zegt in bedoelden brief, die niet de minste sporen van geestverbijstering draagt, dat hij eerstdaags van den heer Roebuck eene verklaring deswege zal vragen, en beweert, dat zijn gezondheidstoestand van dien aard is en was, dat hij naar zijn geweten, zoowel met het oog op zich zelven, als op zijne parlementaire pligten, na verschillende geneesheeren te hebben geraadpleegd, zijn mandaat voor het lagerhuis aannemen en zich van zijne pligten aldaar naar behooren kon kwijten.

BERLIJN, 29 Mei. Het dorp Roes, kreits Cochem, is voor eenige dagen door een hevigen brand schier geheel in de asch gelegd, door welke ramp ook een vrij aanzienlijke voorraad vruchten werd vernield.

— Op den Rijn nabij Uerdingen is eergisteren het volgende ongeluk voorgevallen. Drie heeren van goeden huize, uit Crefeld, deden een pleiziertogtje in een bootje, en wilden daarmede over den ketting, welke de schipbrug verbindt, heênvaren, hetgeen op zich zelve reeds eene gevaarlijke onderneming is. Het ongeluk wilde, dat juist een voorbijvarend stoomschip een sterkeren golfslag veroorzaakte, zoodat het wiegelen van den ketting, waartegen het bootje was aangevaren, dit eensklaps deed omslaan, met het noodlottig gevolg, dat een der opvarenden den dood in de golven vond, terwijl de beide anderen slechts met de grootste moeite werden gered.

BINNENLAND.

(Vervolg.)

Staten-Generaal.

EERSTE KAMER.

Zitting van Donderdag 30 Mei.

In deze zitting zijn de beraadslagingen voortgezet over het wetsontwerp tot *definitieve vaststelling der begrooting voor koloniën.*

Nadat onderscheidene leden en de Ministers van Koloniën en Buitenlandsche Zaken nog gesproken hadden, is de begrooting van Koloniën met algemeene stemmen *aangenomen.* Daarna zijn ook de wetsontwerpen betrekkelijk de landverhuizers en de aardhaling aangenomen. Morgen zal de Postwet behandeld worden.

Wij vernemen, dat het oordeel der Tweede Kamer over het wetsontwerp nopens de zamenstelling en de bevoegdheid van den raad van state, zeer gunstig is en dat slechts aanmerkingen van ondergeschikt belang zijn gemaakt in het verslag, dat zeer spoedig zal worden rondgedeeld.

AMSTERDAM, 30 Mei.

Het tot dit blad behoorende bijvoegsel bevat: 1° de zitting van de Eerste Kamer der Staten-Generaal van Woensdag 29 Mei, en 2°. de avondzitting van den gemeenteraad alhier van 29 Mei.

Het *Leidsche Dagblad* spreekt van een te 's Gravenhage aanhangig proces, »waarbij wordt geeischt de afgifte van 200 aandeelen in de onlangs opgerigte naamlooze maatschappij tot ontginning der mijnen van Billiton of eene som van twee ton, en zulks ingevolge eene schriftelijke verklaring van den overleden baron van Tuyll van Serooskerken, als eene belooning der goede diensten door den baron van Bogaerde in het tot stand brengen dier zaak bewezen".

Wij herinneren, dat dit reeds door ons in ons nommer van 6 Februarij laatstleden (onder 's Gravenhage, 5 Februarij) werd medegedeeld.

Uit 's Bosch wordt gemeld, dat de zaak van den gewezen ontvanger der domeinen in Noord-Braband, die, zoo als men weet, wegens het aanzienlijk te kort in zijne kas wordt vervolgd, den 20sten aldaar in het openbaar zal behandeld worden. Mr. N. F. Sassen heeft zich met de verdediging belast. Er zijn 37 getuigen voor de openbare zitting gedagvaard. Voor die instructie werden 346 getuigen gehoord.

Men meldt ons:

»Den 17den Junij a. s. zal het examen van de aspiranten worden afgenomen, die zich hebben aangemeld, om als cadet bij het corps mariniers te worden geplaatst; een negental aspiranten zal naar vier plaatsen dingen.

»Bedoeld examen zal plaats hebben te Amsterdam; de commissie is zamengesteld als volgt: de luit.-kolonel bij het corps mariniers, baron L. J. A. Quarles de Quarles, president; de kapt. J. J. Soer; de 2de luit. M. C. Koning en J. A. Zaal en de onderwijzer J. J. Mölman". *(Utr. Ct.)*

Onder de berigten uit Berlijn, in ons laatstvorig nommer, is op gezag van den te Keulen verschijnenden *Allgem. Anzeiger*, melding gemaakt van het springen van een ketel aan boord van de stoomboot *Rotterdam II*, behoorende aan de Nederlandsche stoomboot-reederij te Rotterdam, bij welk ongeval, dat nabij Dusseldorp zou zijn geschied, twee stokers zouden zijn gewond geraakt. Genoemd blad rectificeert in zijn nommer van heden bedoeld berigt in de volgende bewoordingen:

»Het berigt uit Dusseldorp, volgens hetwelk op de Nederlandsche sleepboot *Rotterdam II* den 23sten dezer de ketel zou zijn gesprongen, moet op eene verwarring met een schip van eenige andere maatschappij berusten, want de boot *Rotterdam II* voer gisteren nog met volle kracht, en ook aan boord was alles wel".

Deze rectificatie deelen wij met te meer genoegen mede, naardien, gelijk ons uit zeer goede bron bevestigd wordt, werkelijk dit berigt in al zijne bijzonderheden is uit de lucht gegrepen, niet alleen, maar ook aan boord van genoemde boot niets is geschied, wat tot dit verzinsel heeft kunnen aanleiding geven, en zij zelfs in de laatste tijden volstrekt geene reparatie heeft noodig gehad en voortdurend op zeer goede wijze in de vaart is. Overigens schijnt, volgens onze informatiën, op bedoeld tijdstip bij geene boot, den Rijn bevarende, dergelijk ongeval te hebben plaats gehad, waarover trouwens genoemd blad in zijne rectificatie zeer onbepaald spreekt.

* 's GRAVENHAGE, 30 Mei. Z. M. de Koning heeft heden morgen in een langdurig bijzonder gehoor ontvangen den Russischen gezant bij ons Hof

— Eenige personen van het gevolg van H. M. de Koningin-Moeder zijn reeds van hier vertrokken. H. M. zal zelve spoedig de residentie verlaten. — De grootmeester van Hr. Ms. Huis, baron van Tuyll, is weder in de stad teruggekeerd.

ENKHUIZEN, 29 Mei. Heden arriveerde hier, op zijne gewone tournée, ter inspectie der Dregterlandsche dijken, de heer commissaris des Konings van deze provincie, met eene commissie uit heeren Gedeputeerde Staten. Zij zullen dezen nacht in het West-Friesche huis overnachten en morgen de reis verder voortzetten.

LEIDEN, 29 Mei. De akademische bibliotheek mag zich in eene belangrijke aanwinst verheugen. De kostbare verzameling handschriften van den beroemden philoloog L. C. Valckenaer is, ingevolge den wensch van wijlen den heer Mr. L. C. Luzac, tot wien die schat, gelijk bekend is, gekomen was, aan genoemde inrigting afgestaan en thans aldaar aanwezig.

Voorts heeft het kabinet van den heer Ruyssenaers, consul-generaal der Nederlanden in Egypte, ontvangen het hem in der tijd door Z. H. den onderkoning van Egypte geschonken exemplaar der zware zilveren medaille, te Cairo geslagen bij gelegenheid van het leggen van den eersten steen aan het fort *Saidijah*, dat moet dienen ter bescherming van de groote stuw in den Nijl, een reuzenwerk, waarover, onder anderen, de heer Conrad handelt in zijne *Reizen naar de landengte van Suez*, enz. Op de vz. ziet men het fort Saidijah met deszelfs omstreken in den Nijl gelegen, en eenige opschriften, die de plaats van de groote stuw nader aanwijzen. Op de kz. leest men in het Turksch: *Mohammed Said, zoon van Mohammed Ali van Cavala, geb. te Alexandrie in* 1237 (1821), *tot onderkoning gekozen in* 1270, *liet voor de zekerheid van zijn land de vesting oprigten, waaraan hij zijnen naam Saidijah gaf, en met eigen hand legde hij den eersten steen op Woensdag den* 23*sten Djom-el-akir* 1271 (13 *Maart* 1855), *toen oud zijnde* 34 *jaren.* Deze medaille is slechts in weinige exemplaren geslagen en daardoor van zeer groote zeldzaamheid. Verder is het kabinet, mede door geschenk, verrijkt met een aantal belangrijke zilveren en koperen Mexicaansche medailles en munten.

* SCHIEDAM, 28 Mei. Door het verleende pensioen aan Mej Hartz, hoofdonderwijzeres der openbare meisjesschool alhier, zal eerlang eene belangrijke vacature ontstaan.

* DELFSHAVEN, 28 Mei. Men verneemt, dat het plan om alhier eene nieuwe R. K. kerk te bouwen, aanvankelijk is opgegeven, hoewel het terrein daarvoor reeds was aangewezen.

* ROTTERDAM, 28 Mei. Met het aanleggen der trottoirs op de druk bezochte Hoogstraat alhier is men sedert kort zeer gevorderd Het behoeft naauwelijks gezegd te worden, dat dit eene groote verbetering is.

* WERKENDAM, 29 Mei. De dag van heden is voor eenige Israëlitische familiën een regte vreugdedag; het is nl. het 100jarig geboortefeest van Hester Levie, weduwe Drievoet, wier acht kinderen, allen gehuwd, hier tegenwoordig zijn en waarvan de meesten met kinderen zijn gezegend, waardoor hare nakomelingschap op 100 personen gerekend wordt. De gemeente toont alom hare belangstelling in dit feest, zoo door het uitsteken der vlaggen, alsook andere deelneming, terwijl eene 97jarige vrouw de jubilaris met eene hartelijke toespraak heeft verwelkomd.

DEVENTER, 29 Mei. Het water op den IJssel is thans zoo laag, dat de scheepvaart hierdoor groote belemmering ondervindt.

* MEPPEL, 28 Mei. De gisteren voormiddag, door eene commissie uit de ingezetenen alhier, gehoudene schaalcollecte langs de huizen, ten behoeve der lijdenden door den waternood op het eiland Java, heeft opgebragt de som van *f* 337.35½.

STEENWIJK, 28 Mei. De arbeiders in de naburige veenderijen zijn met de veenbazen over den prijs van het werk overeengekomen tegen *f* 1 à *f* 1.20 de roe, en hebben de werkzaamheden weder een aanvang genomen; betreurenswaardig is het, dat dergelijke ongeregeldheden bijna jaarlijks worden herhaald, waardoor het beste saizoen voor arbeider en veenbaas verloren gaat, ten gevolge waarvan de eerste en zijn gezin aan gebrek worden ten prooi gesteld en de andere tot opoffering van veel geld gedwongen wordt, om zijn werk gedaan te krijgen.

— Er hebben in de laatste dagen te lande in deze provincie onderscheidene branden plaats gehad. Bij deze gelegenheid wordt de aandacht weder gevestigd op den zeer onvoldoenden toestand, waarin de brandbluschmiddelen te plattenlande veelal verkeeren.

LAATSTE BERIGTEN.

PARIJS, 29 Mei.

De Syrische conferentie heeft hare derde zitting gehouden. Turkije heeft het voorstel van Frankrijk aangenomen, om een Christen opperhoofd te benoemen.

De heer Lavalette wordt tegen het einde van Junij alhier verwacht.

— Het wetsontwerp omtrent de regten op granen, meel enz. is met 228 tegen 12 stemmen aangenomen.

— Heden ochtend is op de Tuileriën ministerraad gehouden, onder voorzitting van den keizer.

— Naar men wil, zullen de ontworpen wijzigingen in de drukperswet morgen aan het wetgevend ligchaam worden ingediend.

— De vijf akademiën hebben, in eene heden aan het instituut gehouden vereenigde zitting, de toewijzing van den door den keizer uitgeloofden prijs van fr. 20,000 aan den heer Thiers bevestigd, met 96 tegen 50 stemmen.

— Eene dépêche uit Syrië, van 25 dezer, meldt, dat de Fransche stoomfregatten *Mogador, Cacique, Vauban* en *Descartes* en het Russische stoomfregat *Oleg*, welke eenige dagen voor het escader van Toulon waren vertrokken, in den ochtend van dien dag ter reede van Beyruth het anker hadden geworpen.

— Uit eene hier ontvangen dépêche uit Londen blijkt, dat het Engelsche escader aan de Amerikaansche kusten met acht oorlogschepen wordt versterkt, waarvan vijf onmiddellijk, en drie in het begin der volgende maand derwaarts vertrekken. Gelijk men weet, is kortelings ook het Fransche escader aldaar versterkt geworden.

— De *Patrie* verzekert, in strijd met de *Indépendance*, dat de heer de Lavalette eerst in het begin van Julij zich met verlof herwaarts zal begeven, en dat er voor den oogenblik tot geene verandering in het corps diplomatique is besloten.

LONDEN, 29 Mei.

In de zitting van het Hoogerhuis op gisteren, heeft lord Brougham de aandacht der regering gevestigd op de noodzakelijkheid, om de katoen-cultuur in de koloniën te begunstigen.

De hertog van Newcastle, minister van koloniën, beweerde, dat de katoen-cultuur in de koloniën minder af hangt van den aard der luchtsgesteldheid en van den bodem, dan wel van het aantal arbeiders. De regering is niet voornemens, door middel van uit te loven premiën of andere directe belooningen tot die cultuur aan te sporen; maar zij heeft maatregelen getroffen om de emigratie van koelies uit Indië te bevorderen, ten einde het aantal handen op de West-Indische plantagiën en in andere koloniën te vermeerderen.

WEENEN, 29 Mei.

In de heden gehouden zitting van het huis der afgevaardigden werden de ministers van koophandel en van politie geïnterpelleerd betrekkelijk de opheffing der Elbe-tollen, alsmede omtrent willekeurige internering en arrestatie van staatsburgers.

WARSCHAU, 29 Mei.

Gisteren en eergisteren had voor de Carmeliter kerk, wegens het zingen van nationale liederen, een conflict plaats tusschen inwoners en de politie. De gendarmerie snelde toe en herstelde de orde. Aan de hoeken der straten is eene proclamatie van den plaatsvervangenden stedehouder aangeplakt, waarbij de burgers worden vermaand zich rustig te gedragen, naardien er anders gestrenge maatregelen zullen genomen worden.

VAN DE POOLSCHE GRENZEN, 28 Mei.

De keizer van Rusland heeft vóór zijn vertrek naar Moskou de hervormingswetten voor het koningrijk Polen onderteekend.

Te Warschau zag men tegen den 30sten de openbaarmaking te gemoet van de vrijlating der politieke gevangenen, zoo mede de heropening van den schouwburg. Gisteren heeft in de H. Kruiskerk een treurdienst voor graaf Teleki plaats gehad, waarbij een talrijk publiek tegenwoordig was.

MADRID, 28 Mei.

De schaarschte van katoen veroorzaakt in Catalonië groote ongerustheid. Aan de regering is verzocht, het verbod op den invoer van ander katoen, dan dat uit de Vereenigde Staten, op te heffen. De regering heeft besloten, op bevredigende wijze te werk te gaan.

— De hertog en de hertogin van Montpensier worden den 2 Junij alhier verwacht.

HAMBURG, 29 Mei.

GRANEN. Tarwe in loco vast met tamelijken omzet; van af Denemar- 124/25 ℔ wordt 124 rtb. geboden en 1 rtb. hooger gehouden. Rogge in loco flaauw; van buiten onveranderd. — RAAPOLIE in loco en per Mei 24 mb. 10 sch.; per Oct. 25 mb. 14 sch. — KOFFIJ. Afged. 2000 b, gew. Laguayra tot 7¼ à 7¾ sch. — ZINK flaauw.

BERLIJN, 29 Mei.

ROGGE per Mei th. 44¾; per Junij/Julij th. 44⅞. — RAAPOLIE per Mei th. 11⅝; per Junij/Julij th. 11⅝.

Slotprijzen.

WEENEN, 29 Mei. 5 % Metall. 68.80; 5 % idem Nat. 79.70; 4 % Loten 1854, 90; Loten 1860, 84.20; Oost. Cred.-Actiën 180; Fr. Oost. Spoorw.-Actiën 281; Nordbahn Actiën 195; Bank-Actiën 780; Wissel Londen 3/m. 139; Disconto 5 à 7.

PARTICULIERE Telegrammen.

ST. PETERSBURG, Heden 30 Mei.

Het *Journal de St. Petersbourg* meldt, dat Soukhazanett tijdelijk belast is met het beheer van Polen, met de regten van stedehouder des keizers. Een militair adjunct zal de zaken van het ministerie van oorlog leiden.

MADRID, Heden 30 Mei.

De *Correspondancia* zegt, dat men niet niet voor een oorlog met Marocco behoeft te vreezen, daar de regering besloten heeft geen oorlog wegens de geld-quaestie te ondernemen.

LONDEN, Heden 30 Mei.

THEE stil, ord. Congo 11½ d. — KOFFIJ. Plantation Ceylon 68/- à 76/- tot welken prijs 100 vaten afgedaan zijn. — SUIKER. Havanna, geel 36/6 à 41/6, Cuba 35/6 à 41/6. — RIJST met beperkten omzet. — TIN. Straits 122/6.

Ter VEEMARKT waren aangevoerd 760 Runderen, 484 Kalveren, 9109 Schapen en 220 Varkens. De prijzen zijn onveranderd gebleven.

(*2de dépêche.*) LIJNZAAD flaauw, Zwarte zee 52/-. — TALK flaauw, in loco 56/6; Junij 56/6 à 56/-; Oct.-Dec. 54/-; aflevering van heden 245 v. — HENNEP. St. Petersburger rein £ 29.10/-; Riga rhine £ 31. — INDIGO vast.

LIVERPOOL, Heden 30 Mei.

KATOEN vast, de afdoeningen van heden bedragen 10,000 balen.

BERLIJN, Heden 30 Mei.

ROGGE per Mei 44⅜; dito per najaar 46¾. — RAAPOLIE per Mei 11¾; dito per najaar 12⅛.

(*2de dépêche.*) ROGGE per Mei th. 44⅜; dito per Junij-Julij th. 44½. — RAAPOLIE per Mei th. 11¾; per Junij-Julij th. 11¾.

TEXEL, Heden 30 Mei.

BINNENGEK. *Hero*, Frost, Drammen. - *Magnet*, Leskey, Londen. — Heden. *Lion* (st.), dito. - *Pinta*, Lammers, Galats. — UITGEZ. *Tjielingsie*, Ouwehand, *de Zwaan*, van Hemert, *Asia*, Molenaar, *Jacoba en Christina*, Jaski, allen Bat. - *Presiosa*, Roed, Drammen. - *Bezoekie*, Rusman, Rotterdam. - *Expedient*, Wilson, Sunderland.

Wind O. N. O.

('s avonds 7 ure.) BINNENGEK. *Urania*, Vermeulen, Koningsb.

HELLEVOETSLUIS, Heden 30 Mei.

Bij Dungeness heeft kapitein Kievit, voerende het schip *Minister Pahud*, komende van Java, zich van loods voorzien.

Vertrokken Passagiers.

VAN HET NIEUWEDIEP.

Per *Tjielingsie*, de heer K. Deines.

Per *Asia*, de heeren C. Leuring, P. Muller, A. van Lethem, W. ter Floth.

Per *Jacoba en Christina*, mevrouw Lawick van Pabst; mejufvr. ten Cate; mej. Raadt van Oldenbarneveld; de heer Tiquelmont 2 Jav. bedienden.

ROTTERDAM, Heden 30 Mei. Nederl. W. S. 2½ % 63¼; Port. Obl. 1856, 1857 en 1859, 3 % 46⅜; Rusl. Oblig. 1855, 6e serie 5 % 94 15/16; dito dito 1860, 4½ % 89½; Spoorw. Aand. volgef. 5 % 193; Oost. Obl. Metall. 5 % 46 7/16; dito Nat. 1854 5 % 53 13/16; Venez. 3 % 18.

PARIJS, Heden 30 Mei. 3 % Fransche Rente 69.27 ½; Cred.-Mob. 705; Fr.-Oost. Spw. 511; Russ. Spoorw. 408; 3 % Binnenl. Spanje 49; 1¾ % Spanje 43⅛; Guillou 295.

LONDEN, Heden 30 Mei. (1½ u.) Consols 91⅝ à ¾; 3 % Mexico 22¼ à ½; Spanje 1¾ % 43⅛ à ⅜; 3 % Spanje 51⅛ à ⅜; Amort. 16⅝ à ⅞; Illin. Spoorw. Aand. 59½ à 60½; dito Obl. C. B. 7 % 83½ à 84½.

BRUSSEL, Heden 30 Mei. 5 % Met. 48⅝; Oost. Cred.-Act. 328.

ANTWERPEN, Heden 30 Mei. (1½ u.) 4½ % Belgie 99⅛; Oostenr. Cred.-Act. 329; 5 % Metall. 48¾; idem Nat. 56½; 3 % Binnenl. Spanje 49; 1¾ % Spanje 42⅜; Credit Guillou 291.

BERLIJN, Heden 30 Mei. 5 % Pruissen 107½; Nation. 57⅜; Metall. 49½; 5 % Russen 5e serie 87½; dito 6e serie 99⅞; Cred.-Act. 64 p.; 4 % Polen Sch. 80¾; Wissel Amst. kort 141⅝; dito dito 2/m. 141; dito Weenen 8/d. 72; dito Petersburg; 3/w. 95¼; dito Londen 3/m. 6.19⅞.

FRANKFORT, Heden 30 Mei. 5 % Metall. 48⅜; dito Nation. 56, 55 15/16; Bank-Act. 658, 656; Cred.-Act. 149¼; Wissel Amst. 99⅞; dito Weenen 84½.

(*2de dépêche.*) 5 % Metall. 48⅜; Dito Nation. 56; Bank-Actiën 656; Cred.-Actiën 149; 3 % Spanje 49½; 1¾ % dito 43; Oost. Aand. 1858, fl. 100, 98; dito 1860 fl. 500 61¾ Wissel Weenen kort 84½; dito Amst. kort 99½.

Slotprijzen.

PARIJS, Heden 30 Mei.

Rente 4½ % per Ult°.	96.25	Spanje Binnenl. 3 %	49⅛
" 3 " " "	69.45	Idem 1¾ "	43¼
Frans. Cred. Mobilier..	708	Sp. Amort...........	
Fr. Oost. Spoorw. Aand.	510	Sp. Cred. Guillou....	
Russ. Spoorw. Aand...		Disconto............	5

LONDEN, Heden 30 Mei.

3 % Consols per Junij.	91¾	1¾ % Spanje........	48
3 " Mexico..........	22⅜	Coupons Certificaten..	5⅛
4½ % Peru..........	94½	Amortisable Schuld...	
3 " Idem........		4½ % Russen.......	92
4½ " Id. Doll. Bonds.		5 " Idem.........	
4¼ " Grenada......		2½ " Holland......	
Uitgestelde Idem....		4 % Holland.........	99¼
3 % Venezuela.......		Illinois Spoorw. aand.	
1½ % Uitgest. Idem..		Idem Oblig. C. B. 7 %	
3 " Portugal........	47½	1 % Ecuador........	
5 " Sardinie........		Idem Landwarrants..	
3 % Spanje, Buit.....		Disconto............	

3 % Mexico sloten 22¼.

BRUSSEL, Heden 30 Mei.

5 % Metalliek........	48⅞	Oost. Cred.-Act.....	328.50

ANTWERPEN, Heden 30 Mei.

4½ % Belgie........	99	Oostenr. Cred........	330.00
2½ " idem..........	56⅝	Spanje 3 % (nieuwe)..	49¼
5 " Metalliek.....	49	Idem 1¾ "	42½
5 " Idem Nation...	56¾	Idem Cred. Guillou.....	291.00

BERLIJN, Heden 30 Mei.

4½ % Pruiss. Staats.....	102⅜	Rusl. Stiegl. 5de Serie....	87½
5 " Pruissen 1859.....	107½	" " 6de " ...	99⅞
Metalliek 5 %..........	49½	" Oblig. 3 % 1859....	62
Idem Nation. 5 %.......	57⅜	4 % Poolsche Schatkist...	80⅝
Oostenr. Cred.-Actiën....	64 p.	Disconto.	4
Wissel Amst. kort.......	141⅝	Wissel Petersb. 3/w......	95¼
" " 2/m.......	141	" Weenen kort.....	72
" Londen 3/m......	6.19⅞	" " 2/m.....	71⅝

FRANKFORT, Heden 30 Mei.

5 % Metalliek.......	48⅜	1¾ % Spanje.......	43⅛
5 " Idem Nat........	56	Wissel Amst. kort....	99⅜
5 " Cred. Act.......	149	Idem Londen "	118½
Bank-actiën.	656	Idem Weenen "	84½
3 % Sp. Binnenl.....	49⅞	Disconto............	3

HAMBURG, Heden 30 Mei.

3 % Spanje........	46	3 % Russen.........	59¾
1¾ " Idem.........	40⅝	Vereins Bank.........	100¼
3 " Mexico........		Nord-Deutsch Bank..	87½

MADRID, 29 Mei.

3 % Binnenl. Spanje....	51.20	1¾ % Spanje......	44.20

(*Te Weenen werd heden wegens den feestdag geene beurs gehouden.*)

Burgerlijke Stand te Amsterdam.

GEHUWDEN. 22/24 MEI 1861.

MAN.	Oud.	Staat.	VROUW.	Oud.	Staat.
G. K. Lanting.	35	Jongm.	A. H. Richter Lotz.	27	Jongd.
A. Beekman.	43	Wed.	M. A. Nuveen.	45	"
J. P. van Rooijen.	27	Jongm.	W. C. Bruning.	23	"
F. W. Timmermeister.	22	"	M. L. C. Baum.	28	"
F. L. A. Philippeau.	32	"	M. P. A. Weilers.	24	"
H. A. J. Weever.	30	"	J. M. Staats.	25	"
F. Toepoel.	26	"	J. H. C. Adolfi.	24	"
G. J. Kosters.	27	"	J. C. E. Mijnders.	21	"
J. Citroen.	25	"	E. Tak.	18	"
N. Gupffert.	28	"	J. C. Barbier.	20	"
J. H. Strasser.	37	"	A. M. Sander.	21	"
J. C. Pauw.	23	"	C. J. Linschooten.	29	"
J. H. Goossens.	29	"	G. S. Muller.	35	"
L. H. Beerstecher.	24	"	C. P. J. Sterk.	25	"
J. Bateit.	26	"	H. C. S. P. Stemler.	23	"
K. S. van Raap.	23	"	S. Bierman.	18	"
S. J. Weening.	22	"	V. van Rooijen.	21	"
L. van Rijn.	31	"	T. Karbet.	28	"
L. W. Vleeskruijer.	32	"	J. Klerk.	24	"
J. F. Fissonick.	26	Wed.	J. Koets.	31	Wed.
K. Driebergen.	38	"	W. F. Strubbe.	24	Jongd.
J. D. Westerveld.	23	Jongm.	W. IJpenburg.	40	Wed.
J. J. Parmentier.	24	"	M. J. J. Koopman.	28	Jongd.
J. K. F. Baak.	25	"	A. Schuit.	20	"
A. Staal.	40	"	G. Augustijn.	39	"
P. Jacobszoon.	28	"	C. Willems.	31	"
J. J. Febra.	28	"	L. H. Hierling.	29	"
C. van Seijnen.	22	"	M. D. Lampe.	28	Wed.
C. Slegt.	36	"	W. Bakker.	26	Jongd.

BEVALLINGEN. INGESCHREVEN 24 MEI 1861.

N°.	NAMEN.	Gesl.		Dat. d. geb.
1	G. Wielart, geb. Burgemeester.	m.		23 Mei.
2	B. J. van Abbe, geb. Eijon.		v.	24 "
3	E. Pante, geb. Straatman.	m.		22 "
4	F. H. Spaapen, geb. Middegaal.	m.		22 "
5	G. Vermeer, geb. van den Okker.	m.		23 "
6	M. J. van Elmpt, geb. van Dalen.	m.		23 "
7	S. E. Witsen, geb. Methorst.	m.		23 "
8	R. C. Temming, geb. Drieling.	m.		23 "
	25 MEI.			
1	C. J. Spits, geb. Stokvis.	m.		24 "
2	S. A. Eichholtz, geb. Neijboer.	[illegible]		24 [illegible]
3	J. E. J. Hogenkamp, geb. Mulder.	m.		22 [illegible]
4	J. M. Onel, geb. [illegible]	[illegible]		[illegible]
5	B. van der Molen, geb. [illegible]	[illegible]		[illegible]

OVERLEDEN. INGESCHREVEN 24 MEI 1861.

Dat.	NAAM.	Gesl.		St.	Oud.	Betrekkingen.
22	M. G. Teeming.		v.	W.	74	van G. J. Becking.
„	J. van der Vegt.	m.		O.	3/m.	
23	F. J. Seket.	m.		„	10	
„	C. H. Schmidt.		v.	„	20/m	
„	P. Lensen.	m.		H.	49	met A. Santvoort
	25 MEI.					
23	C. Hennink.		v.	W.	69	van G. van Hal.
„	J. B. Huvett.	m.		H.	57	met J. C. E. Tortike.
„	M. C. Beekers.		v.	W.	74	van T. Angenent.
24	A. Haring.		v.	O.	69	
„	A. K. Cruijs.		v.	W.	61	„ A. Seedorf Schier-(hout.
25	G. H. Wielart.	m.		O	2/d.	

Van 20 Mei tot 25 Mei zijn te Amsterdam:

Overleden.	135	Geboren.	162
Levenloos aangegeven	14	Van p°. Januarij tot heden	3790
Elders overl., alhier woonacht.	16	Gehuwd	48
Totaal	165	Van p°. Januarij tot heden	771
Van p°. Januarij tot heden.	3393		

ADVERTENTIEN.

(2410) Getrouwd:

P. J. MOLL,
Hoofd-Onderw. te *Bathmen*, en
A. VAN GANSWIJK.

Putten o/d. Veluwe, 25 Mei 1861.

(2411) *Mantgum*, 25 Mei 1861. Heden beviel door Gods goedheid, vrij voorspoedig van eene welgeschapene Dochter, J. P. HOLST, hartelijk geliefde Echtgenoot van
A. VAN IJSENDIJK, Predikant.

(2413) Heden beviel door Gods goedheid van eene welgeschapene Dochter, A. BAKKERT, innig geliefde Echtgenoot van
G. A. R DEMAKER.
Meenwen, 25 Mei 1861. V. D. M.

(2412) Bevallen van een Zoon, ALIDA VAN ES, Echtgenoot van L. SIEVERTS.
Zevenhoven, 27 Mei 1861.

Door verandering van Affaire, heeft de Heer **C. VAN DEN ANDEL, te Ameide,** de Handel in GRANEN, KAAS, BOTER, LIJNKOEKEN, STEENKOLEN, enz. ***gequiteerd***, zij die Gelden te vorderen hebben van of verschuldigd zijn aan gezegde Heer C. VAN DEN ANDEL, worden verzocht daarvan opgeven en betalingen te doen voor den 1sten Julij 1861, aan den Notaris BODDE, te Meerkerk. (2363)

BESTUUR DER DOMEINEN.

VERKOOPING.

Op Vrijdag den zevenden Junij 1861, des voormiddags ten 11 ure, zullen onder nadere goedkeuring, door den Ontvanger der Registratie en Domeinen te Amsterdam, als daartoe gemagtigd, op het terrein beoosten de Willemsluis in de Gemeente Buiksloot, om gereed geld aan den meestbiedende worden Verkocht:

ZES EIKENHOUTEN SLUISDEUREN,

waarvan 4 stuks, hoog 6 El en breed 4 El, en 2 stuks, hoog 3.80 El en breed 4 El, afkomstig van de kleine opening der Willemsluis, liggende op het voormeld terrein, beoosten die Sluis, en aldaar voor gegadigden te zien.

Inlichtingen zijn te bekomen ten Kantore van voornoemden Ontvanger, Prinsengracht bij de Kruisstraat, CC, 477. (2416)

Waarde Landgenooten!

Een Vader van een talrijk gezin ziet zich door een zamenloop van treurige omstandigheden in nijpende zorgen geplaatst, zóó zelfs, dat, wanneer er geene spoedige redding opdaagt, hij een maatschappelijken doodsteek te gemoet snelt. De liefde van Neêrlands Volk is zijne eenige hoop; hij roept die liefde, zoo herhaaldelijk schitterend betoond, met vertrouwen in. Eene som van *f* 350 red hem van een anders wissen ondergang. Beschaamt zijne hoop niet, o dierbare Landgenooten! maar voeg bij zóó menige edele daad nog één offer voor een diep beproefd gezin.

Uwe offers worden onder het motto „Weldoen" ontvangen aan het bureau Handels- en Effectenblad te Amsterdam, terwijl van het ontvangene door middel van deze Courant dankbare melding zal worden gemaakt. (2335)

DIE AUGENHEILANSTALT

des Unterzeichneten wird demnächst ihren XV. Frühling antreten. Der Jahresbericht vom verflossenen Jahre zählt 1269 Nummern, die Gesammtzahl der bisher behandelten Augenkranken beträgt 9128. — Alle Hülfsbedürftigen werden eingeladen, sich in unsern friedlichen Räumen niederzulassen und Diejenigen, welche Separatzimmer wünschen, werden ersucht sich wo möglich vor ihrem Eintritte schriftlich anzumelden. Sorgsamer Pflege dürfen sich Alle versichert halten und ich zweifle nicht, dass die grosse Anzahl der Geheilten zu Gunsten der genossenen Behandlung sprechen wird. Diesen entsende ic hiermit einen herzlichen Gruss; meine Herren Collegen aber bitte ich, mir das bisher bewiesene Vertrauen auch fernerhin nicht zu entziehen.

Nähere Auskunft ertheilt

Dr. A. KREITSMAIR,
städtischer Armenarzt für Augenkranke.

Nürnberg, im April 1861. (135)

ASSOCIATIE.

Ter uitbreiding eener Commissie- en Agentenzaak in **Fransche en Duitsche MANUFACTUREN en MODEARTIKELEN,** vraagt men een medewerkend DEELGENOOT, in staat 5 à 10 mille successievelijk te kunnen fourneren, het liefst te **Rotterdam.** Hoofdvereischten zijn een onbesproken gedrag en kennis van het vak. Hierop reflecteerenden gelieve men zich franco te adresseren, onder Lett. C. B., aan het Bureau dezer Courant. (2073)

TE KOOP. (2190)

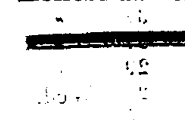

Door bijzondere omstandigheden wordt TE KOOP gepresenteerd, een soliede, net bewerkte en welluidenden toon gevende **ZES OCTAAFS PIANO.** Dagelijks te bezigtigen in de Nieuwe Leliestraat tusschen de 2de en 3de Dwarstraat, N°. 259.

Amsterdamsche Pijp-Gaz-Compagnie.

De ONDERGETEEKENDE heeft de eer kennis te geven, dat de prijzen van GAZ bij den Meter verbruikt, met Contracten voor tien jaren of meer, door deze Compagnie worden ***verminderd***, en gesteld worden als volgt:

Bij een verbruik voor minder dan . . . *f* 500 in het jaar $12^{37}/_{100}$ cent per Cub. El (*f* 3.50 per 1000 Eng. Cub. Voeten.)
„ „ „ *f* 500 en minder dan „ 2000 „ „ „ $11^{66}/_{100}$ „ „ „ („ 3.30 „ „ „ „ „
„ „ „ „ 2000 „ „ „ 6000 „ „ „ $10^{86}/_{100}$ „ „ „ („ 3.10 „ „ „ „ „
„ „ „ „ 6000 of meer . . . „ „ „ $10^{60}/_{100}$ „ „ „ („ 3.00 „ „ „ „ „
alles netto, zonder korting.

Deze prijzen worden van den 1sten Mei 1861 berekend.

Verdere inlichtingen zullen Heeren Gaz-Verbruikers nader, per Circulaire, geworden, doch zijn inmiddels te bekomen ten Kantore der Compagnie op de Schans, tegenover de Elandstraat.

AMSTERDAM, den 2 Mei 1861.

De Directeur,
F. MELVIL.
(1954)

NED. RHIJN-SPOORWEG.

Aanbesteding van een **Gemetseld Goederengebouw** te Rotterdam.

De DIRECTIE berigt dat op Donderdag den 13den Junij 1861, des voormiddags ten elf ure, in een der Localen boven het Goederen-Magazijn, op het Station te Amsterdam, publiek zal worden Aanbesteed:

Het maken van een GEMETSELD GOEDERENGEBOUW, op het Stations-terrein te Rotterdam.

Bestek en Voorwaarden liggen ter lezing en zijn verkrijgbaar aan alle Hoofd-Stations van den Rhijn-Spoorweg, terwijl inlichtingen van heden af te bekomen zijn op het Bureau van den Ingenieur der Maatschappij te Utrecht en bij den Hoofd-Opzigter te Rotterdam, alwaar ook de Teekening ter visie ligt. (2407)

Amsterdam, 29 Mei 1861. **DE DIRECTIE.**

SPOOR-KANAAL.

In de *Arnh. Ct.* N°. 2259 leest men, dat de uitvoerende magt voor en achter aankoopen doet, waardoor voor een tusschengelegen stuk land tot onteigening, de wetgevende magt **bon gré mal gré** gedwongen wordt datgene als wet te geven wat reeds zoo goed als benaderd geworden is. Dit schijnt dan ook het geval te zijn met het kanaal bij Dieren, waar eenige afzonderlijke stukken nog niet onteigend zijn, omdat het onherstelbaar gemis van de voortbrengselen in de **nabijheid** der woning van den daglooner met geen onverteerbaar geld, dat zwaar in de maag ligt, vergoed kan worden, waardoor de regering welligt bewogen, de zaak nog wil uitstellen. Als men ook bedenkt dat locale en practische mannen en schippers over dat dorstige kanaal het hoofd schudden; dat de Heer STORM VAN 's GRAVESANDE hoogst belangrijke zwarigheden te berde bragt; dat de Heer VAN NISPEN zeide: „het schijnt mij toch toe dat de Regering zelve ons het bewijs heeft geleverd dat het kanaal moeijelijk aan het doel zou kunnen beantwoorden"; dat de Minister zeide: „mogt dit te bereiken wezen zonder te groote kosten"; dat de grootste kosten als sluizenbouw, de vaart op de dubbele breedte te brengen enz. nu nog eerst voor de deur staan; dat men nog steeds naar water zoekt en het ten hoogste betwijfeld wordt dat men — zonder zich van de molenbeken meester te maken — genoeg water vinden en behouden zal om elk schip met 500 kubieke ellen water verlies, te schutten, dan mag men vragen of het ook beter zou zijn van Eerbeek (Wolfhezen-Zutphen) een paarden-spoorweg naar Dieren te bouwen. Immers de paarden behoeven alleen op te trekken en kunnen bij het afloopen plaats nemen in een der wagons. Zou Dieren zich ook veel beter bevinden bij **Stapelplaats** met behoud van het voorwezen langs den klinkerweg, dan dat het slechts mag toezien als de schepen schutten; toezien, dat al die paardenkrachten van de locomotief hem nog geen spint haver afkoopen; toezien, dat stoomers hunne groote en kleine boodschappen, hun boterham met muisjes en hun bittertje uitstellen tot grooter Station. Meer dan twaalf jaren deinsden alle ministers voor die kanaalbouwing terug; de minister van 1858 wilde de proef nemen onder reserve; de minister van 1861 moge zich in *cognitio* door **practische mannen** voorgelicht, overtuigen of dat kanaal de sluizenbouw van honderd duizend gulden waard is, of dat het een jaarlijksche lastpost voor de schatkist opleveren zal. Of: als de sluizen eenmaal gebouwd zijn, het ook groot gevaar loopt, dat de technikers zich meester zullen maken van de beken der fabrieken. (2414)

BUILGAAS.

Dépôt van de Heeren **DUFOUR & Co.,**
te *Thal, Ct. St. Gallen,*
bij ***ZURCHER & Co.,***
(2402a) Amsterdam, Warmoesstraat, J 541.

BEGIN VAN HET SAIZOEN.

AAN DE MARIA-BRON
IN HET

BAD NEUENAHR

op 8 Junij.

De baden, waarvan reeds thans gebruik kan gemaakt worden, bevinden zich deels in het naast de bron gebouwde hôtel, deels in een afzonderlijk daartoe ingerigt badhuis. — Er zijn dampbaden, stortbaden, inademing van met koolzuurgaz bezwangerde dampen ingerigt.

De restauratie in het hôtel aan de Maria-bron heb ik den heer H. Heimes toevertrouwd; de kamers verhuur ik zelf.

Omtrent de uitwerkselen dezer bron verwijs ik naar mijne onlangs bij T. Habicht te Bonn verschenen brochure: *„De Maria-bron in het bad Neuenahr"*, die door iederen boekhandelaar kan worden ontboden.

Nadere inlichtingen deel ik met genoegen op schriftelijke aanvrage mede

Bad Neuenahr, 20 Mei 1861.
(2351) **Dr. Praessar.**

OP NIEUW ONTVANGEN:

TYZACK'S **Scheermessen,** die alle andere soorten in fijnheid van sneê overtreffen en niet behoeven geslepen te worden; men trekke ze slechts van tijd tot tijd over een goeden Riem, om hun die fijne scherpte weder te geven, waardoor zij zich onderscheiden en het scheren zoo gemakkelijk en aangenaam maken.

De gunstig bekende **Scheerriemen** van den Heer J. P. GOLDSCHMIDT, alsook de COMPOSITIE waarmede zij bestreken zijn.

SHAVING TABLETS, SHAVING STIKS, CRÊME D'AMANDES en andere exquise en geurige Scheerzepen.

Cachou di Bologna, dat een aangenaam pikanten smaak heeft, den mond frisch houdt, den adem zuivert en de tabakslucht wegneemt. In doosjes van 25 Cents.

Eene fraaije collectie **Snuifdoozen,** PORTEFEUILLES, PORTE-MONNAIES, SIGARENKOKERS, LUCIFERSDOOSJES

Lucifers, waaronder Palmer's Vesuvians, om in de open lucht de Sigaren aan te steken.

Elegante en gemakkelijke REISZAKKEN, handige en soliede KOFFERS, HOEDENDOOZEN, SCHEERÉTUIS, TROUSSES.

HENGELS EN VISCHSNOEREN.

Eene groote sortering WANDELSTOKKEN.

Nette en gemakkelijke SIGAAR- en TABAKSPIJPJES.

De kleine Toestellen en het benoodigde Papier om CIGARILLES te maken, zijn ook weder voorhanden.

ZIJDEN PARAPLUIES

van deugdzame kwaliteit en elegant afgewerkt, in alle grootten, voor Heeren en Dames; allerliefste KINDER-PARAPLUIES.

VERKOOPHUIS. (2418)

EEN ONGEHUWD PERSOON, 22 jaren oud,

P. G., gezond en sterk, zag zich gaarne als **KNECHT** in een **Winkel** of **Pakhuis** geplaatst; ook zou hij zeer gaarne als **KANTOORLOOPER** geplaatst zijn. De voldoendste bewijzen van eerlijkheid en gedrag kan hij overleggen.

Men adressere zich onder het motto „Kantoorlooper" aan het Bureau dezer Courant. (2416)

Door een practiserend Geneesheer te Amsterdam wordt ten **spoedigste gevraagd** een bekwaam **MAGNETISEUR.** Nadere informatiën onder Lett. M. A. aan het Bureau Handels- en Effectenblad. (2408)

DOOR VERTREK NAAR ELDERS

wordt TE KOOP aangeboden, een net en welloopend ***BILLARD*** met al zijn TOEBEHOOREN, voor den prijs van ***f* 200.** Te bevragen met franco brieven, onder het motto BILLARD, aan het Bureau dezer Courant. (2308)

Eene WEDUWE uit den fatsoenlijken stand, middelbaren leeftijd, zag zich gaarne geplaatst als **HUISHOUDSTER** bij een of meerdere Heeren, ook is zij niet ongenegen de zorg voor jonge Kinderen op zich te nemen. Reflecteerenden gelieve zich te adresseren onder Lett. G. O. V., Brieven franco aan het Bureau van dit Blad. (1291)

EENE JUFVROUW

van de Prot. Godsd., zag zich gaarne zoo spoedig mogelijk bij eene Fatsoenlijke Familie geplaatst, van 's morgens 9 tot 's avonds 8 ure, of als **Interne**, om aan Kinderen van 5 tot 8 jaren onderwijs te geven in de Hollandsche en Fransche talen, Rekenen, Aardrijkskunde, Geschiedenis, beginselen der Muziek (Piano) en Handwerken, of wel om het bestuur eener **Huishouding** op zich te nemen. De meest voldoende informatiën kunnen verstrekt worden. Adres onder Lett. J. M. franco aan het Bureau van dit Blad. (2066)

Hôtel „Stadt London"

TE RIGA.

Daar dit Hôtel, sedert ik het heb overgenomen, bijzonder *comfortable* en *naar de eischen des tijds* door mij is *ingerigt* en *uitgebreid*, in het *middenpunt* der stad en in de onmiddellijke nabijheid van *Beurs* en *Theater*, alsmede van de *aanlegplaatsen* van alle stoombooten en van het *K. K. Postkantoor* is gelegen, neem ik bij dezen de vrijheid, het aan het geëerd reizend publiek ten zeerste aan te bevelen, onder verzekering van *matige* prijzen, en van eene soliede en naauwgezette bediening.

CARL VOGEL,
Eigenaar van het Hôtel Stadt London.

Riga, April 1861. (2072)

Water-Genees-Inrigting Brühl,

Geneesheer Dr. SACK.

De voordeelen van deze inrigting zijn: Gemakkelijke, gezonde en vrije Ligging, voortreffelijke Bad-Inrigtingen en goed Water, zacht en versterkend Klimaat, verrassende afwisseling van Wandelwegen in de Vlakte en in het Gebergte, uitmuntende Restauratie en schoone, elegante Woningen. Zij is gelegen op 80 schreden afstands van het Rijn-Spoorweg-Station Brühl, tusschen Keulen en Bonn, aan het Eifeler Voorgebergte, omgeven door Tuinen en uitgebreide Koninklijke Parken.

Twee malen 's weeks hebben er Tuin-Concerten plaats door de Kap 1 van het Koninkl. Infanterie-Regiment N°. 33, onder Directie van den Heer Laudenbach. Het Etablissement biedt alle tot nu toe gebruikelijke en vele nieuwe inrigtingen aan tot aanwending van het water van af de Koudste Temperatuurgraden tot den Dampvorm; ook is er het Oriëntalische Bad, in den jongsten tijd met zoo veel goed gevolg met de Waterkuur verbonden, aanwezig, alsmede eene Zaal voor Heelkundige Gymnastiek en de noodige Inrigtingen voor de behandeling van Chronische Vrouwenziekten.

Ook buiten de inrigting kunnen patiënten eene woning nemen en in de inrigting, behalve genoemde kuurvormen, ook mineraal-waterkuren, kuipbaden (zuiver of met toevoegsels) en molkenbaden gebruiken. De laatsten worden door twee geboren Zwitsers toebereid, welke met eene kudde Appenzeller geiten in de oeconomie-gebouwen der inrigting geïnkwartierd zijn en dagelijks versche geiten-wei verstrekken.

Prospectussen aan de inrigting en bij de boekhandelaars Bädeker te Keulen en Wittmann te Bonn.

(1390) **FR. JOS. MERZENICH.**

HET ORTHOPAEDISCH INSTITU[UT]

VAN

Dr. LANGGAARD,

dat sedert 17 jaren in **Hamburg** heeft bestaan, is ***verplaatst*** naar **Berlijn** (Leipzigerstrasse N° ...). Daarin worden ter behandeling opgenomen lij[ders aan] **RUGGEGRAAT-VERKROMMINGEN, KLOMPVOETEN, CONTRACTOREN, enz.**

Heden is verschenen en bij den Boekh. R. C. M[EIJER] Vijgendam, alhier, verkrijgbaar gesteld:

HET GEBED VAN DEN ONWETE[NDE]

DOOR

MULTATULI,
(Schrijver van Max Havelaar enz.)
Prijs ***f* 0.10.**

MULTATULI'S GEBED VAN DEN ONWETE[NDE] Allegorisch voorgesteld, door ER[NST] STERN, te Hamburg. — Prijs *f* **0.75.**

Door A. E. C. VAN SOMEREN, te Zutphen, met succes gedebiteerd:

ROBERT-HOUDIN,

BEKENTENISSEN
VAN EEN
GOOCHELAAR EN KUNSTENA[AR]

2 Deelen in groot 8vo. met 16 Gravures.

Prijs *f* 4.90.

Dit Boek, geschreven door den beroemdsten Goo[che]laar van den laatsten tijd, die ook als Kunstenaa[r op] Werktuigkundig gebied in Frankrijk een grooten [naam] heeft, en meermalen op industrieële Tentoonstell[ingen] bekroond werd, bevat een schat van boeijende Ver[halen] uit zijn veel bewogen leven en de geschiedenis van [zijn] verblijf in Algiers als politiek Zendeling. Zijne [be]naamste toeren worden door afbeeldingen en verkla[ringen] toegelicht.

Eene der belangrijkste **REIZEN,** in [den] laatsten tijd uitgekomen, is de

REIS VAN DEN MISSISSIP[PI]

NAAR

de Kusten van den Grooten Oce[aan]

door **B. MÖLLHAUSEN.**

MET EEN VOORBERIGT VA[N]

ALEXANDER VON HUMBOLDT.

Uit het Hoogduitsch vertaald
door ***Dr. H. C. MICHAËLIS.***

2 *Deelen met* **fraaije Platen** *en* **Kaart.** *f* ...

Dit werk, in alle Tijdschriften zeer gunstig beoo[rdeeld], munt uit door boeijende beschrijvingen van Natuurto[oneelen], Jagtavonturen en Tafereelen uit het leven der wil[den], ken, waarmede de schrijver in aanraking kwam. ... is zeer goedkoop gesteld, daar het, compres gedru[kt], inhoud bevat van 3 octavo boekdeelen. De Duitsche ... kost 18 Thaler.

Is verschenen bij P. D. VAN ES, Singel, ...

MOZART

EEN GESCHIEDKUNDIGE RO[MAN]

VAN

HERIBERT RAU.

NAAR HET HOOGDUITSCH.

Aflevering 1—5.

Deze belangrijke geschiedkundige Roman, waarv[an] een zeer kort tijdsbestek verscheidene oplagen uitv[erkocht] werden, zal verschijnen in afleveringen, elk van 3 ... compressen druk, tegen den prijs van **20** cent p[er afle]vering. Zoodra een deel gereed is, worden er een ... meene omslag, titel en inhoud gratis bijgegeven.

Voorstelling Zaturdag 1 Jun[ij]

SCHOUWBURG, op het Leidsche Plein

VEERTIGJARIG JUBILÉ

VAN

J. J. STOETE.

Op ZATURDAG, den 1sten JUNIJ.
DE ARME DICHTER, tooneelspel.
DE VERBETERDE DWAAS, blijspel.
MIJNE VROUW EN MIJN PARAPLUIE, vaude[ville].

Bij deze gelegenheid zal de Jubilaris hoofdzakelijk door ... ren worden geadsisteerd, en neemt hij de vrijheid, het geë[erd] ... beleefdelijk uit te noodigen, deze voorstelling met hunne ... digheid te vereeren.

Aanvang ten 6 ure. **J. J. STO[ETE].**

De Onderget. DIRECTEUREN van den GROOTEN SCH[OUW]BURG alhier, voldoen bij deze een aangenamen pligt ... de sluiting van het saisoen, hunnen opregten dank aan ... minnend Publiek te betuigen, voor de ondersteuning ... derduitsche Voorstellingen hunner onderneming geschon[ken] ... de Onderget. genoegelijk hierbij te kunnen voegen, dat de ... thie van het Publiek, opzigtens hun streven, in aanm[erkelijken] graad toegenomen en de stelselmatige tegenwerking va[n] ... voortgaande, geneutraliseerd heeft, zij geven de verzeker[ing] ... alle beschikbare middelen zullen aanwenden, om de instelling ... hoofd dezer genoemd, in het aanstaande speelsaizoen me[er] ... te ontwikkelen, terwijl zij, door het vormen eener ... met de Heeren VALOIS en IHAN, de nieuwbenoemde ... Fransche Opera van den Kon. Zuid-Holl. Schouwburg, ook de ... liefhebbers, door een geheel nieuw en voortreffelijk ... Gezelschap, genoegen hebben trachten te geven. Zij hebben ... de eer de genoemde Instelling onder hunne Directie, ook ... aanstaande speelsaizoen in de bescherming van het onbevooro[rdeeld] Publiek aan te bevelen.

Amsterdam, 30 Mei 1861. **ROOBOL en TJA[...]**

PUBLIEKE VERMAKELIJKHEDEN.

THÉATRE FRANÇAIS, *sur le Singel.*

Samedi 1 Juin. Clôture de l'année théâtrale. 1re. représentation de JEANNE ET JEANNETON, vaudeville en 2 actes ... Scribe & Varner. On finira par: LE GAMIN de PARIS, vaude[]ville en 2 actes.

Entrée 1 fl. (8 heures)

Lundi 3 Juin. Clôture définitive. Représentation extraordinaire au bénéfice de *l'association des artistes dramatiques.*

Uren van Vertrek en Aankomst der verschillende NEDERLANDSCHE SPOORWEGEN in verbinding tot *Parijs.*

Nederlandsche Rhijn-Spoorweg. — Zomerdienst.

STATIONS. Vetrek van Amsterdam naar Utrecht en Rotterdam.

Amsterd. Vertr.	6.40	—	7.25	10.25	12.30	4.30	6.20	—	8.30	9.10
Utrecht Aank.	7.45	—	8.30	11.30	1.10	5.30	7.25	—	9.45	11.—
Utrecht Vertr.	—	6.20	8.40	11.40	1.15	5.35	7.35	—	9.55	—
Gouda . . .	—	7.30	9.20	12.44	1.53	6.26	8.23	—	10.33	—
Rotterd. Aank.	—	8.15	9.55	1.15	2.15	7.—	9.05	—	11.05	—

Van Rotterdam naar Utrecht en Amsterdam.

Rotterd. Vertr.	—	—	6.55	9.50	12.25	3.55	5.50	—	8.25	9.15
Gouda . . .	—	—	7.32	10.28	12.46	4.29	6.27	—	8.53	9.50
Utrecht Aank.	—	—	8.20	11.20	1.20	5.20	7.15	—	9.35	11.0
Utrecht Vertr.	—	6.45	8.25	11.25	1.28	5.25	7.20	8.40	9.40	—
Amsterd. Aank.	—	8.05	9.35	12.35	2.10	6.25	8.35	9.55	10.40	—

STATIONS. Vertr. van Rott. en Amst. n. Utrecht, Arnh. en Emmrik.

Treinen.	A	2	3	4	5	B	6	7	D	8
Rotterd. Vertr.	—	6.55	9.50	12.25	—	3.55	—	5.50	8.25	9.15
Gouda . . .	—	7.32	10.28	12.46	—	4.29	—	6.27	8.53	9.50
Utrecht Aank.	—	8.20	11.20	1.20	—	5.20	—	7.15	9.35	11.—
Amsterd. Vertr.	6.40	7. 5	10.25	12.30	—	4.30	—	6.20	8.30	9.10
Utrecht Aank.	7.45	8.30	11.30	1.10	—	5.30	—	7.25	9.45	11.—
Utrecht Vertr.	—	8.35	11.35	1.25	—	—	5.40	7.30	9.50	—
Zeist-Drieberg.	—	8.57	11.57	1.40	—	—	6.09	7.51	10.10	—
Arnhem Vertr.	—	10.24	1.20	2.35	3.30	—	8.15	9.15	11.25	—
Emmerik Aank.	—	11.35	—	3.25	5.—	—	—	10.30	—	—

De Treinen Nr. 5, 6 en B loopen des Zondags en op algemeene erkende Christelijke Feestdagen *niet.*

Vertrek van Emmerik naar Arnhem, Utrecht, Amsterdam en Rotterdam.

EMMERIK Vertr. 8.26 - 11.00 - 11.06 - 4.16. — ARNHEM 6.30 - 9.37 - 11.15 - 12.40 - 1.10 - 7.50. — ZEIST-DRIEBERGEN 7.51 - 10.51 - 12.50 - 3.18 - 6.46 - 9.06. — UTRECHT Aank. 8.20 - 11.20 - 1.10 - 3.50 - 7.15 - 9.35. — UTRECHT Vertr. 6.45 - 8.25 - 11.... 1.28 - 5.25 - 7.20 - 8.40 - 9.40. — AMSTERDAM Aank. 8.05 - 9.35 - 12.35 - 2.10 - 6.25 - 8.35 - 9.55 - 10.40. — UTRECHT Vertr. 6.20 - 8.40 - 11.40 - 1.15 - 5.35 - 7.35 - 9.55. — GOUDA 7.30 - 9.20 - 12.44 - 1.53 - 6.26 - 8.23 - 10.33. — ROTTERDAM Aank. 9.55 - 1.15 - 2.15 - 7.00 - 9.05 - 11.05.

Hollandsche IJzeren Spoorweg. — Zomerdienst.

STATIONS. Vertrek van Amsterdam naar 's Hage en Rotterdam.

Amsterdam. Vertr.	7.30	—	8.05	10.40	1.30	4.30	—	7.30
Haarlem. Aank.	8.—	vertr.	8.37	11.11	2.05	5.05	—	8.05
Leiden	—	—	9.42	12.05	3.09	6.09	—	9.09
's Hage	—	8.30	10.18	12.34	3.44	6.42	8.—	9.44
Delft	—	8.49	10.37	12.51	4.03	7.02	8.19	10.03
Schiedam . . .	—	9.07	10.57	1.09	4.22	7.22	8.37	10.22
Rotterdam . Aank.	—	9.15	11.05	1.20	4.30	7.30	8.45	10.30

STATIONS. Vertrek van Rotterdam naar 's Hage en Amsterdam.

Rotterdam . Vertr.	—	7.—	9.30	11.50	1.—	3.30	7.45
Schiedam . . .	—	7.11	9.41	12.01	1.12	3.41	[illegible]
Delft	—	7.30	10.01	12.20	1.30	4.—	[illegible]
's Hage	—	7.51	10.22	12.39	—	4.24	[illegible]
Leiden	—	8.26	10.58	1.08	—	4.58	9.13
Haarlem	8.32	9.30	12.—	2.01	—	6.—	10.15
Amsterdam . Aank.	9.—	10.—	12.30	2.30	—	6.30	10.45

Antwerpen en Rotterdamsche Spoorweg-Maatschappij in verbinding tot Parijs.

ROTTERDAM Vertrek: 's morgens - 10.15 - 3. — Breda Aankomst: 2.20 - 6.55 — Antwerpen Aankomst: 3.35 - 7.25 — Brussel Aankomst: 3.40 - 8.45 — Parijs Aankomst: 4.10. — Parijs Vertr.: 's av. 8.15. — Brussel Vertr.: 's morg. 6.30 - 's morg. 10.45 - ... 2.45 - 4.15. — ANTWERPEN Vertr.: 7.40. - 's namidd. 12.20. — Breda Aank. 9.45 - 2.20 - 8.40 — Rotterdam Aankomst ... 5.50 — BREDA Vertr.: 's morg. 6.30 - 's nam. 12.35 - 5.25 — Antw. Aank. 2.35 7.25 — Rotterd. Aank. 5.15 - 9.11.

Drukkerij P. D. VAN ES.

HANDELINGEN DER STATEN-GENERAAL EN VAN DEN GEMEENTERAAD.

Bijvoegsel behoorende tot het *Nieuw Amsterdamsch Handels- en Effectenblad*, van Vrijdag 31 Mei 1861, N°. 147.

Staten-Generaal.

EERSTE KAMER.

Zitting van Woensdag 29 Mei.

In deze zitting zijn de beraadslagingen voortgezet over het wetsontwerp nopens de

NIEUWE REGTERLIJKE INRIGTING.

De MIN. VAN JUSTITIE vervolgde thans zijne rede van gisteren. Hij behandelde, in dit tweede gedeelte zijner rede, de strafregtspleging. Vooraf echter beantwoordde de Min. nog de bedenkingen van den heer Cremers, over de afschaffing der vacatiegelden van den kantonregter. De Min. keurt het af, dat een regter buiten de regtszaal geld ontvangt van de justiciabelen; zijne onpartijdigheid loopt dan gevaar.

Het *stelsel van strafregtspleging*. De Minister is innig overtuigd, dat het tegenwoordig stelsel is eene anomalie. Hij wijst op de ongelijkheid der vormen in de strafregtspleging; op het irrationele eener verpligte instructie, op het dubbel onderzoek in raadkamer, in één woord, op de waarborgen, gegeven aan een correctioneel, niet aan een crimineel beklaagde. Waarom geen appèl in criminele, wèl in correctionele zaken? Hij betoogt voorts het ongerijmde der onderscheiding in misdaad, wanbedrijf of overtreding. Sommige correctionele zaken zijn voor de beregting moeijelijker dan vele halszaken.

Dezelfde regter moet alle strafzakel beoordeelen; behalve politie-overtredingen. Alle beklaagden moeten eindelijk dezelfde waarborgen hebben.

De Min. is tegen de zoogenaamde verpligte instructie, maar volstrekt niet tegen iedere instructie. Zij behoort bovendien te zijn eene waarheid. De strafregtspleging moet worden gelocaliseerd, dat is de zaken beregt door den regter van het arrondissement, binnen hetwelk de misdaad is gepleegd. De Minister beweert, dat het doel der strafregtspleging veel beter door zijn stelsel, dan door het bestaande zal worden bereikt.

Het personeel der regtbanken zal volgens den Min. zeer goed instaat zijn misdaden te beoordeelen; immers de moeijelijkheid der beregting hangt niet af van de bedreigde straf.

Wat nu het hooger beroep in strafzaken aangaat, betoogt de Minister, dat ook appèl in criminele zaken noodzakelijk is. Hij vraagt waaruit zijn de bezwaren tegen het correctioneel appèl gebleken? Uit Niets. Vele misdaden zijn sints 1854 gecorrectionaliseerd, en dus de appellabiliteit uitgebreid. Is men tegen het appèl dan moet ook het correctioneel appèl afgeschaft worden; zoo niet, dan is ook crimineel appèl noodzakelijk. Even noodzakelijk als het appèl in civiele zaken is, is het in strafzaken. Reg'erlijke dwaling is even goed mogelijk in strafzaken als in burgerlijke zaken. De Minister houdt afschaffing van het appèl voor een revolutionairen maatregel. Het volk hecht als waarborg tegen regterlijke dwaling aan het appèl. Geldelijke bezwaren wegen hier bij den Minister niet. De getuigen bovendien zullen niet altijd wederom behoeven gehoord te worden. De Minister betoogt dat in appèl veel meer waarborg ligt dan in de instructie, die niets anders is dan een geheim schriftelijk proces.

De Min. beantwoordt ten slotte nog eenige speciale opmerkingen. Dat gedeelte van het decreet van 24 Dec. 1811, op de vestingen in staat van oorlog en beleg, kan niet meer toegepast worden, de tijd is gekomen om de ingezetenen niet meer te onttrekken aan hun natuurlijken regter dan onder betere waarborgen dan bij het decreet gegeven zijn. De Min. verklaart zich stellig tegen het stelsel van aanbevelingen bij benoemingen, door de collegiën gedaan.

De Min. eindigt met te zeggen, dat iedere regterlijke organisatie bezwaren zal opleveren enz.

De heer FRANSEN VAN DE PUTTE wederlegt nog nader de argumenten des Ministers en volhardt bij zijne vroegere meening.

De heer HUYDECOOPER VAN MAARSSEVEEN is na de rede van den heer Sassen en van den Minister van meening veranderd. Hij zal nu voor de wet stemmen.

De MIN. VAN JUSTITIE beantwoordde nog kortelijk de rede van den heer Fransen, speciaal wat het verwijt van ongrondwettigheid betreft.

De beraadslagingen worden daarop gesloten.

Het wetsontwerp tot eene *nieuwe regterlijke inrigting* in stemming gebragt, wordt *aangenomen* met 25 tegen 11 stemmen.

Tegen stemden de heeren van Eysinga, Fransen van de Putte, van der Lek de Clerq, van Swinderen, Cost Jordens, van Royen, de Weel, Taets van Amerongen, Cremers, Tonckens en de Voorzitter (de heer Philipse).

Voor stemden de heeren Beerenbroek, Villers de Pité, Bosch van Drakestein, van Wessem, Sasse van IJsselt, van Rijckevorsel, van Andringa de Kempenaer, van Heeckeren, van Wassenaer, Michiels van Kessenich, van Nispen tot Pannerden, Schimmelpenninck van der Oye, van der Oudermeulen, Rijsterborgh, Loopuyt, de Vos van Steenwijk, van Beeck Vollenhoven, Hartsen, Huydecooper van Maarsseveen, Sassen, Hartevelt, van Golstein, Blankenheym, van Meeuwen, 't Hooft van Benthuizen en Aylva van Pallandt.

Afwezig de heeren v. d. Dries, van Rhemen van Rhemenshuizen en Borsel van Hogelanden.

Aan de orde is het wets-ontwerp *tot verhooging van Hoofdstuk VIII der Staatsbegrooting over* 1861. (*Loodsgelden.*)

De heer V. RIJCKEVORSEL besprak bij de behandeling van dit wetsontwerp de gebeurtenissen in N.-Amerika met het oog op onze handelsbetrekking. Hij achtte het van het uiterste belang, dat onze vlag aldaar werde geëerbiedigd en onze handelsvloot beschermd, enz.

De MIN. V. MARINE dankt de vergadering voor hare belangstelling in het loodswezen. Het zal bij de regering een punt van overweging uitmaken, om den handel in N.-Amerika te beschermen. De Minister hoopt, dat de schepen daartoe, binnen zeer korten tijd gereed zullen zijn. Voorloopig heeft de Minister het eskader te Curaçao order gegeven, onzen handel, zoo noodig, te beschermen.

Nadat de heer VAN RIJCKEVORSEL nog had opgemerkt, dat de schepen niet op eene plaats behooren te blijven, wordt het wetsontwerp in stemming gebragt en met algemeene stemmen *aangenomen*.

Daarna is aan de orde de beraadslaging over het wetsontwerp nopens het *koloniaal batig slot over* 1858.

De heer V. BEECK VOLLENHOVEN behandelde de vermindering van de vrachten op de gouvernements producten van Java, herwaarts overgevoerd. Hij achtte zich bezwaard met de handelwijs van het Gouvernement ten aanzien van elders gebouwde schepen, die onder Nederl. vlag varen, omdat deze geene gelijke voorregten genieten, met die, welke in Nederland gebouwd zijn. Overigens is hij niet tegen de vrachtvermindering.

De heer HARTSEN is het met den vorigen spr. eens. De Regering plaatst zich niet op het juiste standpunt, bij het vraagstuk der vrachten. Spr. ziet geene bescherming, wanneer men maatregelen neemt om te voorzien in eene bestaande behoefte.

De Ned. Staat heeft behoefte aan eene groote koopvaardijvloot, en moet dus den bouw van nieuwe schepen door eene matige bescherming aankweeken. Bij expeditiën in Indië gebruikt men de koopvaardijschepen als transportschepen, hospitaalschepen enz. Eene groote vloot is dus eene nationale behoefte en met dit systeem is de handelwijs der Reg. in strijd. Binnen kort zal het grootste deel onzer producten onverzekerd zijn, en dan heeft men belang bij nieuwe schepen.

De heer VAN DER OUDERMEULEN verlangt ook den aanbouw van nieuwe schepen. Maar het kwam hem voor, dat het beter ware dit te doen dan vreemde te gebruiken tot vervoer van Gouvernements-producten.

De MINISTER VAN KOLONIEN is van oordeel, dat zoolang de prijzen, door de Regering voor de bevrachtingen hier te lande betaald, nog een aanmerkelijk verschil opleveren met die, welke in Indië voor bevrachtingen betaald worden, het verschil als eene premie van aanbouw voor de Nederlandsche vloot werkt, en dat het met dit systeem niet overeen te brengen zou zijn de vreemde schepen, al zijn zij genaturaliseerd, met de Nederlandsche gelijk te stellen. Hij acht daarom hetgeen in het verslag is gezegd omtrent de afkeuring van de vrachtvermindering eenigzins in strijd met het betoog, dat genaturaliseerde schepen met de hier te lande gebouwde behooren gelijk te staan. Indien men zich eenmaal naar vraag en aanbod kan regelen, eerst dan zal men ook de vreemde schepen, hier ingeschreven, met de Nederlandsche kunnen gelijkstellen.

De heer V. BEEK VOLLENHOVEN antwoordde, dat juist omdat hij de vermindering goedkeurde, hij opkwam tegen het stelsel van bescherming tegenover de van elders gebouwde schepen.

De heer V. RIJCKEVORSEL verlangde eenige opheldering over de drie slaven, waarvan sprake is in het verslag, en die nog niet geëmancipeerd waren?

De MINISTER VAN KOLONIEN beantwoordde in de eerste plaats den heer van Beek Vollenhoven. De Handelmaatschappij nam genaturaliseerde schepen niet aan, omdat de hoogere vrachten werden betaald als premie van aanmoediging tot aanbouw binnenslands. Eerst dan als de hoogere vrachten zouden ophouden, kon er sprake zijn van gelijkstelling met genaturaliseerde schepen.

Wat de vraag van den heer van Rijckevorsel betrof, antwoordde de Minister, dat de slavernij in Indië op 1 Januarij 1860 was afgeschaft. Hier had eene schrijffout plaats gehad in de dagteekening.

Het wetsontwerp, in stemming gebragt, werd daarop met algemeene stemmen *aangenomen*.

Daarna was aan de orde de beraadslaging over de *definitieve vaststelling van de begrooting voor koloniën.*

De heer VAN RIJCKEVORSEL kan met veel wat in het verslag voorkomt niet instemmen. Hij heeft met genoegen het antwoord des Ministers op het verslag van de Tweede Kamer gelezen. Dat genoegen is door de discussie in die Kamer vermeerderd, want het bleek hem dat in de memorie van antwoord niet eene individuele opinie, maar de meening van het geheele kabinet was nedergelegd. Spr. is een voorstander van gematigden vooruitgang. Hij ziet in het antwoord des Ministers een stelsel en dit bevredigt hem zeer. Hij keurt insgelijks goed dat de begrooting van N.-Indië na 's Konings goedkeuring, ter inzage van de Staten-Generaal zal komen. In de antwoorden der Regering straalt opregtheid door.

Spr. is voor een matigen verkoop van producten op Java. Zoolang het gouvernement nog cultivateur en koopman is, moet het ook als ieder koopman, op voordeel koopen. Hij vreesde niet, dat het gouvernement, door eene onderlinge combinatie van handelshuizen op Java tot het besteden van geringere prijzen, benadeeld zou kunnen worden. Hij bestreed de stelling, dat die verkoop op Java nadeelig zou werken voor handel en scheepvaart.

Hij stemt echter in, dat men, om te geraken uit den gekunstelden toestand met voorzigtigheid moet te werk gaan, en niet afschaffen de differentiële uitgaande regten. Eene gematigde reductie der ingaande regten op Java kon geen kwaad. Wij moeten nog leeren fabriekgoederen te maken, om te concurreren en handel te drijven op onze eigene koloniën, alvorens onze uitgaande regten te zeer te verlagen.

Hij gelooft dat de vrije arbeid bevorderd kan worden, zonder dat de Gouvernements-cultuur er onder lijdt.

Hoezeer hij meermalen zijne bezorgdheid in de toekomst voor 's lands financiën heeft te kennen gegeven, schroomt hij toch niet belangrijke uitgaven voor de koloniën in het belang van deze te doen, met het oog op de eventuele voordeelen daarvan voor de schatkist. Jaren lang heeft hij [illegible] op Java geweest.

Hij juicht dus aanleg van spoorwegen toe, en vreesde slechts voor vertraging. Hij zou voorstemmen, bijaldien de Min. de stellige verzekering gaf, dat op de begrooting voor 1862 alle uitgaven voor Indië, in Nederland gedaan, gebragt zouden worden. Want dit is voor spreker eene reden geweest om jaren lang zijne stem aan dit hoofdstuk te weigeren. Hij reameert, dat hij de verklaringen van de Regering, die hij als van de Regering collectief uitgegaan beschouwt, met genoegen heeft gehoord; dat hij hoopt, dat de Regering langzaam en voorzigtig zal vooruitstreven en dus niet teruggaan.

De heer HARTSEN heeft met genoegen een Ministerie zien optreden, dat openhartig verklaarde, de voordeelen uit de koloniën voor het moederland te willen behouden. Hij is toch voor de toekomst eenigzins bezorgd, uit vrees voor de vastheid der beginselen bij de Regering.

Hij wees op de rede van den Min. van Koloniën Rochussen, in December van verleden jaar, ten bewijze dat vrije arbeid slechts in schijn bestond, welke rede niet was weersproken. Het cultuurstelsel is gevestigd op bestaande toestanden; vrije arbeid was in strijd met de zeden en gewoonten der bevolking.

De middenweg, door den Min. voorgesteld, zal, naar sprekers inzien, leiden tot slooping van het cultuurstelsel. Hij vraagt den Min. zijne bedoelingen te verklaren over het cultuurstelsel.

Ten opzigte der particuliere industrie vroeg spr. hoe het mogelijk zou zijn op den duur over 12 millioen inlanders te heerschen, als Java wordt overstroomd door particuliere industriëlen, waarvan de meeste vreemdelingen zouden zijn, die zich daar alleen vestigden, uit zucht van voordeel en winst.

Hij vraagt of het niet in het belang van moederland en koloniën zijn zou, om, alvorens grootere uitbreiding te geven aan de vrije industrie, te letten op de resultaten, die nu reeds de industrie opleverde.

Wat het *consignatiestelsel* betreft, gelooft spr. dat de grens door den Min. gesteld, dekking van het Indisch te kort, illusoir is. Hij achtte den verkoop op Java verkeerd. Hij kon zich voorstellen het consignatiestelsel, afgescheiden van het cultuurstelsel. Bij vrije concurrentie, kan men in Nederland geene markt van koloniale producten behouden. De kracht van Nederland bestond in zijne geldmarkt, in verband met de koloniale producten; sloopt men die, dan zinkt Nederland tot een klein

volk van 3 millioen. De uitbreiding bovendien van verkoop op Java, kan niet zijn in het belang van den Javaan; wel der Europeanen, die daar zijn, maar voor deze moet Nederland geen afstand doen van een element van welvaart.

De spr. had gehoopt van dit Min. de verklaring te ontvangen, dat het cultuurstelsel en het consignatiestelsel zouden worden gehandhaafd; hij wenscht nogmaals de meening des Ministers te kennen.

Met genoegen heeft hij vernomen, dat eene wet op de drukpers in Indië zal gereed gemaakt worden. Hij acht dit noodig. Vooral met het oog op hier gedrukte werken. Tevens hoopt hij, dat het niet in de bedoeling der Reg. zal liggen het besluit van 1854 (Indische archieven) in te trekken. Spr. betreurt het voorts, dat de Regering ter inzage van de Staten-Generaal heeft gesteld de Indische begrooting van 1859. Hij hoopt, dat de wetgevende magt nooit zal kunnen medewerken tot vaststelling van die begrooting, hetgeen hij in strijd acht met de grondwet. — Eindelijk doet het hem leed, dat de Min. de toezegging heeft gegeven, dat de uitgaven, in Nederland ten behoeve van Indië gedaan, op de begrooting zullen worden gebragt.

De verdere beraadslagingen werden daarop verdaagd tot den volgenden dag.

In deze zitting is van den Minister van Justitie ingekomen een afschrift van de ordonnantie van den Gouverneur-Generaal, houdende bepaling van den vrijdom van invoer van rijst gedurende 1861.

Gemeenteraad te Amsterdam.

Avondzitting van 29 Mei.

Voorzitter de heer Mr. J. Messchert van Vollenhoven.

Tegenwoordig 27 leden.

Afwezig de heeren: Bienfait, Cats Bussemaker, Feith, Gulcher, de Geer, Heshuijzen, Molster, Muller, van der Oudermeulen en van Vlissingen.

De heer van Heukelom besprak nog de rede van den heer Koenen en die van den heer van Bosse; hij zal overigens tegen de voordragt stemmen, om dezelfde redenen, die hij dezen morgen en reeds in September 1860 heeft voorgedragen; hij hoopt verder dat deze verordening zal worden afgestemd, en, dat het reeds zal blijken, door de verwerping van art. 1 der verordening, luidende: „Er is eene instelling van hooger onderwijs, te Amsterdam, gevestigd onder de benaming van Gemeentelijke Universiteit"; hij voor zich wenschte ten minste aan dit artikel die beteekenis toegekend te zien. — De voorzitter gelooft niet dat deze beteekenis aan dit artikel kan worden gehecht. — De heer van Heukelom betreurt dit, en dan doet hem des te meer leed, dat de motie van den heer Schimmelpenninck is verworpen, daar dit een zeer goed einde aan de zaak had gemaakt. — De heer Koenen zegt, het op dit punt met den heer van Heukelom eens te zijn; ook hij wenscht, (en hij spreekt hiermede voor zijne mede-curatoren), dat het beginsel thans in eens werd uitgemaakt, niet langer den weg van transactie werd gevolgd, en er geen langer sprake mogte zijn van halve maatregelen. De heer van den Berg vraagt aan den heer Koenen, of hij dan zou meenen, als art. 1 werd afgestemd, daarvan eene [illegible] van het athenaeum het gevolg [illegible] [illegible] ontvangen, hij is niet tegen de onderdeelen der voordragt, maar tegen het stelsel, en dit zou genoegzaam zijn hem tegen de voordragt te doen stemmen; hij voegt er nog bij, dat hij er geen bezwaar in ziet, om op een eenmaal genomen besluit terug te komen, daar de vaststelling van het beginsel slechts tot de voorbereidende werkzaamheden behoort, en hij geene zedelijke wet kent, die verbiedt daarop terug te komen, en eene regtswet is er zeker niet; hoewel spr. erkent, dat in den regel het beter is dit niet te doen. De heer Koenen bespreekt nog de financiële zijde der zaak, ook in het belang der studerenden, wat betreft het doen van examina en het verleenen van testimonia, door de universiteiten, enz., hetgeen de studerenden wel eens doet besluiten, alvorens die examina te doen, de lessen aan de akademie, waar men dat doen wil, te gaan bijwonen, waardoor in dien tijd de leerbanken hier zeer slecht bezet zijn en op de vraag waarom? men het antwoord krijgt: dat men thans bezig is voor zijn examina te leeren; hij wenscht daarom eene afdoende verbetering in die zaak; hij wil wel tegemoet komen aan hen, die tegen het woord universiteit zijn gestemd, en het woord athenaeum te behouden, doch wanneer dit moet inhouden inkrimping van het overige der voordragt dan zou hij tegen moeten stemmen, als hebbende de voordragt alsdan haar doel gemist. — De heer Heemskerk doet uitkomen, dat de heer Koenen in zijne warme en degelijke rede, onderscheidene argumenten heeft geleverd vóór het gevoelen, dat het beter ware, met de zaak te wachten, tot dat het hooger onderwijs door den Staat is geregeld enz.

De heer van Stirum beantwoordt den heer Asser, en bespreekt de financiële quaestie, wat betreft het lage der collegiegelden; hij is voor verbeteringen van het athenaeum; de heer Asser licht het door hem gesprokene nader toe; de heer Koenen geeft opheldering, waarom die collegiegelden zoo laag gesteld zijn. De heer Teding van Berkhout bespreekt eenige beweringen van den heer Koenen; ook hij beaamt de waarheid dat in het voorjaar de leerbanken alhier zeer slecht bezet zijn, hij neemt dit als een argument te meer, om hier eene instelling te vestigen, die dit onnoodig maakt; maar hij spoort dan ook tevens aan, de inrigting zoo te doen zijn, dat het onderwijs door volledigheid en degelijkheid uitmunt.

De heer Corver Hooft zegt niet goed te begrijpen, op welk standpunt de beraadslagingen zich thans bevinden; in September jl. werd een beginsel vastgesteld en een gebouw daarvoor ontruimd; hij zou het daarom zeer vreemd vinden, zoo dat geheele deel thans werd opgegeven; en met regt zou men dan vragen, waartoe dat alles was geschied enz.

De heer van Bosse vraagt, als antwoord op de gezegden van den heer van Heemskerk, of in September niet als geldend beginsel is vastgesteld de verbetering van het athenaeum, en dat het beweren van dien spreker als zou met het afstemmen van art. 1 daarmede het beginsel vallen, daarom onjuist is; hij beantwoordt nog den heer Asser op financieel terrein. — De heer Insinger wederspreekt voor zich het beweren van den heer van Bosse; hij heeft toch voor het beginsel gestemd, nadat hij de vraag had gedaan, of bij eene uitbreiding van het athenaeum, of bij de vestiging eener universiteit, het regt van examina en het promoveren zou worden toegestaan; hierop had hij bemoedigende antwoorden gekregen; later echter is hem duidelijk geworden, dat dit niet het geval zal zijn; thans zal hij daarom tegen art. 1 stemmen, zonder daarmede gezegd te willen hebben, dat daarmede het athenaeum moet vervallen; hij gelooft dit geheel buiten de quaestie te zijn; maar hij wil ook de studerenden niet aan teleurstelling blootstellen.

De heer Fabius zet uiteen, waarom hij in Septemberll. heeft voorgestemd; hij is er thans op financiële gronden tegen; hij wil daarom geen slooping van het athenaeum, maar verbetering, alhoewel niet in die mate, als thans is voorgesteld; hij gelooft in den tegenwoordigen tijd het onverantwoordelijk aan de stad een zoo grooten last op te leggen.

De Voorzitter zegt, dat in September dit beginsel van uitbreiding is aangenomen, en nu dan men geene zoo groote uitbreiding wenschen, [illegible] het beginsel van uitbreiding niet vernietigen; voor het overige zou hij het een betreurenwaardig feit noemen, als men na 6 maanden reeds op een genomen besluit terug kwam; mogt dit voorstel echter worden gedaan, hij zal het in stemming brengen; alhoewel hij gelooft, dat het de pligt der minderheid is, om de uitvoering van een besluit loijaal te ondersteunen. Wordt echter dit voorstel niet gedaan, dan gelooft hij met de afstemming van art. 1 de uitbreiding niet afgestemd. — Nog wordt het woord gevoerd door den heer Cool, die den stand der zaak geheel veranderd noemt, vooral ten opzigte van het jus promovandi, en er geene inconsequentie in vindt, van dat veranderde standpunt de zaak ook anders te beschouwen. — De heer Koenen licht zijne vroegere rede nogmaals toe; even als de heer Teding van Berkhout, die daarbij nog den heer Insinger beantwoordt. — De heer Corver Hooft zegt, dat men niet moet vergeten, dat de zaak reeds een begin van uitvoering heeft gehad; hij noemt als zoodanig het doen ontruimen van zijne broodwinning door een geacht ingezetene; hij stelt daarom die leden verantwoordelijk, welke door verandering van inzigten op een dusdanig besluit terugkomen, waaraan reeds zulke gevolgen verbonden zijn.

De heer Cool brengt in het midden, dat hij juist heeft voorgesteld, die ontruiming niet zoo snel te doen plaats grijpen, ter gemoetkoming van het harde der zaak.

De heer Corver Hooft zegt thans, de verantwoordelijkheid op de meerderheid van den raad te werpen.

De heer van Heukelom zegt, dat juist door het preciseren van art. 1 men de beraadslagingen heeft willen verkorten, en dat er van geene verantwoordelijkheid voor den wethouder, die een besluit van den raad heeft uitgevoerd, sprake kan zijn; hij bestrijdt ook het gevoelen, dat door afstemming van art. 1, men kan geacht worden, het bestaande te willen vernietigen; bij afstemming blijven immers alle verordeningen daaromtrent van kracht.

De Veer Veeckens werpt de verantwoordelijkheid van den raad af op het dagelijksch bestuur; het besluit heeft niet anders gewild, dan dat men met de uitvoering hadde gewacht, tot de raad van alles inzage had gehad; overigens heeft hij tot de minderheid behoord, die tegen het plan hebben gestemd.

De Voorzitter bestrijdt de bewering van verantwoordelijkheid op het dagelijksch bestuur geworpen en zet daar de bewijzen voor uiteen. De heeren Corver Hooft, van Heukelom, Veeckens en Mommа voeren nog kortelijk het woord en daarna worden de algemeene beraadslagingen gesloten.

De voorzitter zegt, dat thans moet worden gepreciseerd, wat door art. 1 zal worden gestemd; hij voor zich gelooft, dat bij afstemming wel wordt afgestemd de uitbreiding op deze wijze, maar niet de uitbreiding zelve, zoo lang geen voorstel wordt gedaan tot terugkoming op het genomen besluit. — Dit zoo zijnde en daarna deze verordening vallende, wordt natuurlijk de zaak weder in handen gesteld van het bestuur, en hij ontveinst daarbij de moeijelijkheid niet, die er ook voor heeren curatoren zal bestaan, som de gehouden discussiën iets anders tot stand te brengen. — De heer Koenen komt nog op zijn gesprokene terug en de voorzitter preciseert nog het door hem aangevoerde, en wijst er ook op, dat voor dezen cursus aan de zaak niets dan voorbereidende stappen zullen kunnen worden gedaan, en in dien tijd het thans ontruimde huis ongebruikt zal blijven; de heer Cool vraagt te dien opzigte of het noodzakelijk is, dat dit gebouw ongebruikt blijve. De heer Fabius motiveert nog zijne afkeurende stem; de heer van Bosse vraagt, of het afstemmen van art. 1 niet zal zijn een terugkomen op het besluit van 4 Sept. Art. 1 wordt thans in stemming gebragt in den geest door den voorzitter daaraan gehecht, en verworpen met 14 tegen 13 stemmen.

De heer Rijnders brengt dank uit aan het dagelijksch bestuur voor het uitgebragte jaarverslag; hij betreurt het echter dat daaraan minder uitgebreidheid is gegeven, wat de restitutiën betreft. — Ook de heer Heemskerk bespreekt dit verslag en wel betrekkelijk de statistiek der binnenlandsche scheepvaart; hij gelooft die statistiek gemakkelijk [illegible] op te leggen; hij acht die statistiek belangrijk, met het oog op de quaestie van de hoegrootheid der scheepvaart op het IJ.

De voorzitter wijst op het moeijelijke van die zaak, en ook de heer Corver Hooft beantwoordt den heer Rijnders, waarna de vergadering wordt gesloten.

Drukkerij P. D. VAN ES.